

COPIA

COMUNE DI ARENA PO
PROVINCIA DI PAVIA

Codice ente 11142	Protocollo n.
DELIBERAZIONE N. 33 in data: 25.09.2017	

VERBALE DI DELIBERAZIONE

DEL CONSIGLIO COMUNALE

ADUNANZA straordinaria DI PRIMA CONVOCAZIONE - SEDUTA pubblica

OGGETTO: REVISIONE STRAORDINARIA DELLE PARTECIPAZIONI EX ART. 24, D.LGS. 19 AGOSTO 2016 N. 175, COME MODIFICATO DAL DECRETO LEGISLATIVO 16 GIUGNO 2017, N.100- RICOGNIZIONE PARTECIPAZIONI POSSEDUTE.

L'anno duemiladiciassette addi venticinque del mese di settembre alle ore 20.30 nella sala delle adunanze, previa osservanza di tutte le formalità prescritte dalla vigente legge comunale e provinciale, vennero oggi convocati a seduta i Consiglieri Comunali.

All'appello risultano:

1 - BELFORTI ALESSANDRO	Presente	8 - PIETRA CLAUDIO	Presente	
2 - BRANDOLINI VALERIO	Presente	9 - POLITI FABIO	Presente	
3 - GANDINI ANNA	Presente	10 - PORCARI RICCARDO	Presente	
4 - MALASPINA ALAN	Presente	11 - SCAGNI ANDREA	Assente	
5 - MARCHI CLAUDIO	Presente	12 -		
6 - MARCONI PAOLO	Presente	13 -		
7 - MORGANTI VALERIA	Assente			

Totale presenti 9

Totale assenti 2

Assiste il Segretario Comunale Sig. SALVINA VENEZIA il quale provvede alla redazione del presente verbale.

Essendo legale il numero degli intervenuti, il Sig. BELFORTI ALESSANDRO assume la Presidenza e dichiara aperta la seduta per la trattazione dell'oggetto sopra indicato.

PARERI PREVENTIVI

Ai sensi dell'art.49 del D.Lgs. 18 agosto 2000 n. 267 si esprime parere favorevole in ordine alla regolarità TECNICA della proposta di deliberazione formalizzata col presente atto:

**IL RESPONSABILE DEL
SERVIZIO TECNICO
F.to Diego Boiocchi**

Ai sensi dell'art.49 del D.Lgs. 18 agosto 2000 n. 267 si esprime parere favorevole in ordine alla regolarità CONTABILE della proposta di deliberazione formalizzata col presente atto:

**IL RESPONSABILE DEL
SERVIZIO FINANZIARIO
F.to Silvia Emanuelli**

IL CONSIGLIO COMUNALE

Delibera di C.C. n. 33 del 25.09.2017

*Il Sindaco introduce il punto all'ordine del giorno, spiegando che il Consiglio Comunale è chiamato ad approvare una ricognizione straordinaria delle partecipazioni dirette ed indirette possedute dall'Ente ed ad adottare le opportune misure di razionalizzazione;
Ricorda a tal proposito che il Consiglio Comunale nella seduta precedente ha già approvato il progetto di fusione per incorporazione di Broni Stradella SPA e di ACAOP SPA in Broni Stradella Pubblica SRL, società tutte partecipate direttamente dal Comune e che la fusione è stata definitivamente deliberata la scorsa settimana;*

VISTO l'art. 42 del D.Lgs. 18 agosto 2000 n. 267;

CONSIDERATO quanto disposto dal D.Lgs. 19 agosto 2016 n. 175, emanato in attuazione dell'art. 18, legge 7 agosto 2015 n. 124, che costituisce il nuovo Testo unico in materia di Società a partecipazione Pubblica (T.U.S.P.), come integrato e modificato dal Decreto legislativo 16 giugno 2017, n. 100 (di seguito indicato con "Decreto correttivo");

VISTO che ai sensi del predetto T.U.S.P. (cfr. art. 4, c.1) le Pubbliche Amministrazioni, ivi compresi **i Comuni, non possono, direttamente o indirettamente, mantenere partecipazioni, anche di minoranza, in società aventi per oggetto attività di produzione di beni e servizi non strettamente necessarie per il perseguimento delle proprie finalità istituzionali;**

ATTESO che il Comune, fermo restando quanto sopra indicato, può mantenere partecipazioni in società:

- Esclusivamente per lo svolgimento delle attività indicate dall'art. 4, c. 2, del T.U.S.P., comunque nei limiti di cui al comma 1 del medesimo articolo:

- a) produzione di un servizio di interesse generale, ivi inclusa la realizzazione e la gestione delle reti e degli impianti funzionali ai servizi medesimi
- b) progettazione e realizzazione di un'opera pubblica sulla base di un accordo di

programma fra amministrazioni pubbliche, ai sensi dell'articolo 193 del decreto legislativo n. 50 del 2016;

- c) realizzazione e gestione di un'opera pubblica ovvero organizzazione e gestione di un servizio d'interesse generale attraverso un contratto di partenariato di cui all'articolo 180 del decreto legislativo n. 50 del 2016, con un imprenditore selezionato con le modalità di cui all'articolo 17, commi 1 e 2;
- d) autoproduzione di beni o servizi strumentali all'ente o agli enti pubblici partecipanti o allo svolgimento delle loro funzioni, nel rispetto delle condizioni stabilite dalle direttive europee in materia di contratti pubblici e della relativa disciplina nazionale di recepimento;
- e) servizi di committenza, ivi incluse le attività di committenza ausiliarie, apprestati a supporto di enti senza scopo di lucro e di amministrazioni aggiudicatrici di cui all'articolo 3, comma 1, lettera a), del decreto legislativo n. 50 del 2016"

- ovvero, al solo scopo di ottimizzare e valorizzare l'utilizzo di beni immobili facenti parte del proprio patrimonio, "in società aventi per oggetto sociale esclusivo la valorizzazione del patrimonio (...), tramite il conferimento di beni immobili allo scopo di realizzare un investimento secondo criteri propri di un qualsiasi operatore di mercato";

RILEVATO che per effetto dell'art. 24 T.U.S.P., **entro il 30 settembre 2017 il Comune deve provvedere ad effettuare una ricognizione di tutte le partecipazioni dallo stesso possedute alla data del 23 settembre 2016, individuando quelle che devono essere alienate;**

TENUTO CONTO che ai fini di cui sopra **devono essere alienate** od oggetto delle misure di cui all'art. 20, commi 1 e 2, T.U.S.P. – ossia di un piano di riassetto per la loro razionalizzazione, fusione o soppressione, anche mediante messa in liquidazione – **le partecipazioni per le quali si verifica anche una sola delle seguenti condizioni:**

- 1) non hanno ad oggetto attività di produzione di beni e servizi strettamente necessarie per il perseguimento delle finalità istituzionali dell'ente, di cui all'art. 4, c. 1, T.U.S.P., anche sul piano della convenienza economica e della sostenibilità finanziaria e in considerazione della possibilità di gestione diretta od esternalizzata del servizio affidato, nonché della compatibilità della scelta con i principi di efficienza, di efficacia e di economicità dell'azione amministrativa, come previsto dall'art. 5, c. 2, del Testo unico;
- 2) non sono riconducibili ad alcuna delle categorie di cui all'art. 4, c. 2, T.U.S.P. previste

dall'art. 20, c. 2, T.U.S.P:

- a) partecipazioni societarie che non rientrino in alcuna delle categorie delle due precedenti categorie;
- b) società che risultano prive di dipendenti o abbiano un numero di amministratori superiore a quello dei dipendenti;
- c) partecipazioni in società che svolgono attività analoghe o simili a quelle svolte da altre società partecipate o da enti pubblici strumentali;
- d) partecipazioni in società che, nel triennio 2014-2016, abbiano conseguito un fatturato medio non superiore a 500 mila euro;
- e) partecipazioni in società diverse da quelle costituite per la gestione di un servizio d'interesse generale che abbiano prodotto un risultato negativo per quattro dei cinque esercizi precedenti, tenuto conto che per le società di cui all'art. 4, c. 7, D.Lgs. n. 175/2016, ai fini della prima applicazione del criterio in esame, si considerano i risultati dei cinque esercizi successivi all'entrata in vigore del Decreto correttivo;
- f) necessità di contenimento dei costi di funzionamento;
- g) necessità di aggregazione di società aventi ad oggetto le attività consentite all'art. 4, T.U.S.P.

CONSIDERATO altresì che le disposizioni del predetto Testo unico devono essere applicate avendo riguardo all'efficiente gestione delle partecipazioni pubbliche, alla tutela e promozione della concorrenza e del mercato, nonché alla razionalizzazione e riduzione della spesa pubblica;

TENUTO CONTO che è fatta salva la possibilità di mantenere partecipazioni

- in società che producono servizi economici di interesse generale a rete di cui all'art. 3-bis, D.L. n. 138/2011 e s.m.i., anche fuori dall'ambito del territorio comunale, dando atto che l'affidamento dei servizi in corso alla medesima società sia avvenuto tramite procedure ad evidenza pubblica ovvero che la stessa rispetta i requisiti di cui all'articolo 16 del T.U.S.P;

- in società che, alla data di entrata in vigore del Decreto correttivo, risultino già costituite e autorizzate alla gestione di case da gioco ai sensi della legislazione vigente;

CONSIDERATO che le società in house providing, sulle quali è esercitato il controllo analogo ai sensi dell'art. 16, D.Lgs. n. 175/2016, che rispettano i vincoli in tema di partecipazione di capitali privati (c.1) e soddisfano il requisito dell'attività prevalente producendo almeno l'80% del loro fatturato nell'ambito dei compiti affidati dagli enti soci (c.3), possono rivolgere la produzione ulteriore (rispetto a detto limite) anche a finalità diverse, fermo il rispetto dell'art.4, c.1, D.Lgs. n. 175/2016, a condizione che tale ulteriore produzione permetta di conseguire economie di scala od altri recuperi di efficienza sul complesso dell'attività principale della società;

VALUTATE pertanto le modalità di svolgimento delle attività e dei servizi oggetto delle società partecipate dall'Ente, con particolare riguardo all'efficienza, al contenimento dei costi di gestione ed alla tutela e promozione della concorrenza e del mercato;

TENUTO CONTO del miglior soddisfacimento dei bisogni della comunità e del territorio amministrati a mezzo delle attività e dei servizi resi dalle società partecipate possedute dall'Ente;

RILEVATO che in caso di mancata adozione dell'atto ricognitivo ovvero di mancata alienazione entro il termine annuale, considerato quanto stabilito dall'art. 21 del Decreto correttivo, il Comune non potrà esercitare i diritti sociali nei confronti della società e – fatti salvi in ogni caso il potere di alienare la partecipazione e gli atti di esercizio dei diritti sociali dallo stesso compiuti-la stessa sarà liquidata in denaro in base ai criteri stabiliti dall'art. 2437-ter, c.2 cod.civ. , e seguendo il procedimento di cui all'art. 2437-quater, cod.civ;

VISTO l'esame ricognitivo delle partecipazioni dell'Ente come risultante nella Relazione Tecnica allegato A) alla presente deliberazione a farne parte integrante e sostanziale e dato conto degli esiti della ricognizione effettuata come da sottostante tabella riassuntiva:

A) PARTECIPAZIONI RICONDUCIBILI NELL'ALVEO DELLE CASISTICHE DI CUI ALL'ART 4 TUSP:

Denominazione Società	Quota posseduta	Tipo di partecipazione	Azioni
BRONI STRADELLA PUBBLICA S.R.L	3,3102%	diretta	Fusione per incorporazione
BRONI STRADELLA SPA (in house providing)	1,9603%	diretta	Fusione per incorporazione
ACAOP SPA	3,344%	diretta	Fusione per incorporazione
ACQUA PLANET SRL SSD	1,862	indiretta	mantenimento
PAVIA ACQUE SCARL	0,53770853%	indiretta	mantenimento

B) PARTECIPAZIONI NON RICONDUCIBILI ALLE FATTISPECIE DI CUI ALL'ARTICOLO 4 COMMI 1, 2, 3 E 7 O CHE RICADONO IN UNA DELLE IPOTESI DI CUI ALL'ARTICOLO 20 COMMI 1 E 2 DEL D.LGS. 175/2016:

Denominazione Società	Quota posseduta	Tipo di partecipazione	Azioni
BANCA CENTROPADANA SOCIETÀ COOPERATIVA	0,00002126	indiretta	Indirizzi per Dismissione
ASCOM FIDI SOCIETÀ COOPERATIVA	0,01537777%	indiretta	Indirizzi per Dismissione
BRONI STRADELLA GAS SRL	0,29400%	indiretta	Indirizzi per Razionalizzazione costi Consiglio di amministrazione

PRESO ATTO in particolare che le attività svolte da **BANCA CENTROPADANA SOCIETÀ COOPERATIVA** e da **ASCOM FIDI SOCIETÀ COOPERATIVA** non risultano annoverabili nelle categorie elencate al comma 1 e seguenti dell'articolo 4 TUSP e che conseguentemente la partecipazione in dette società risulta fra quelle per le quali è necessitata la dismissione;

CONSIDERATO che **BANCA CENTROPADANA SOCIETÀ COOPERATIVA** e da **ASCOM FIDI SOCIETÀ COOPERATIVA** sono partecipate solo indirettamente dal Comune di Arena Po tramite la controllata Broni Stradella S.P.A.;

RITENUTO pertanto di esprimere indirizzo agli amministratori di Broni Stradella S.P.A. di dismettere la relativa partecipazione;

DATO altresì **ATTO** che, coerentemente con le previsioni di cui all'art. 1, commi 611 e segg., ed ora il T.U. Partecipate (D.Lgs 175/2016), ed in particolar gli articoli 20 e 24, che incentivano e privilegiano l'avvio di processi di razionalizzazione ed aggregazione, anche a mezzo di operazioni di fusione delle Società pubbliche aventi omogeneità di compagine sociale e/o medesimo scopo sociale funzionale alla gestione di servizi pubblici locali di rilevanza economica, verrà portato a termine nel corso del corrente anno il progetto di fusione per incorporazione di Broni Stradella SPA e di ACAOP SPA in Broni Stradella Pubblica SRL, approvato con delibera Consiliare n. 27 del 28.06.2017;

RICHIAMATO il piano operativo di razionalizzazione già adottato ai sensi dell'art. 1, c. 612 della legge 23 dicembre 2014 n. 190;

PRESO ATTO che il presente provvedimento di ricognizione straordinaria costituisce aggiornamento ai sensi dell'art. 24, c.2, T.U.S.P. del Piano di Razionalizzazione di cui sopra;

VISTO che l'atto rientra nell'ambito della competenza dell'organo consiliare ai sensi dell'art. 42, c. 2, lett. e), D.Lgs. n. 267/2000, e dell'art.10 del T.U.S.P.;

TENUTO CONTO del parere espresso dall'Organo di revisione ai sensi dell'art. 239, c. 1, lett. b), n. 3), D.Lgs. n. 267/2000 (ALL.B);

PRESO ATTO del parere favorevole ex art. 49, D.Lgs. n. 267/2000, espresso dal Responsabile del Servizio Tecnico in ordine alla regolarità tecnica;

PRESO ATTO del parere favorevole ex art. 49, D.Lgs. n. 267/2000, espresso dal Responsabile del Servizio Finanziario in ordine alla regolarità contabile;

Con la seguente votazione per alzata di mano:

Consiglieri presenti e votanti 9

Favorevoli: 9

Astenuti: //

Contrari: //

DELIBERA

I. di approvare la ricognizione di tutte le partecipazioni dirette ed indirette possedute dal Comune alla data del 23 settembre 2016, accertandole come da allegato (A) alla presente deliberazione, che ne costituisce parte integrante e sostanziale, i cui esiti sono di seguito riepilogati:

A) PARTECIPAZIONI RICONDUCIBILI NELL'ALVEO DELLE CASISTICHE DI CUI ALL'ART 4 TUSP:			
Denominazione Società	Quota posseduta	Tipo di partecipazione	Azioni
BRONI STRADELLA PUBBLICA S.R.L	3,3102%	diretta	Fusione per incorporazione
BRONI STRADELLA SPA (in house providing)	1,9603%	diretta	Fusione per incorporazione
ACAOP SPA	3,344%	diretta	Fusione per incorporazione
ACQUA PLANET SRL	1,862	indiretta	mantenimento

SSD			
PAVIA ACQUE SCARL	0,53770853%	indiretta	mantenimento
B) PARTECIPAZIONI NON RICONDUCIBILI ALLE FATTISPECIE DI CUI ALL'ARTICOLO 4 COMMI 1, 2, 3 E 7 O CHE RICADONO IN UNA DELLE IPOTESI DI CUI ALL'ARTICOLO 20 COMMI 1 E 2 DEL D.LGS. 175/2016:			
Denominazione Società	Quota posseduta	Tipo di partecipazione	Azioni
BANCA CENTROPADANA SOCIETÀ COOPERATIVA	0,00002126	indiretta	Indirizzi per Dismissione
ASCOM FIDI SOCIETÀ COOPERATIVA	0,01537777%	indiretta	Indirizzi per Dismissione
BRONI STRADELLA GAS SRL	0,29400%	indiretta	Indirizzi per Razionalizzazione costi Consiglio di amministrazione

II. **di trasmettere** la presente Deliberazione a tutte le società partecipate dal Comune per i provvedimenti conseguenti;

III. **di comunicare** l'esito della ricognizione di cui alla presente deliberazione ai sensi dell'art. 17, D.L. n. 90/2014, e s.m.i., con le modalità ex D.M. 25 gennaio 2015 e s.m.i., tenuto conto di quanto indicato dall'art. 21, Decreto correttivo;

IV. **di trasmettere** copia della presente deliberazione alla competente Sezione regionale di controllo della Corte dei conti, con le modalità indicate dall'art. 24, c. 1 e 3, T.U.S.P. e dall'art. 21, Decreto correttivo;

Successivamente con la seguente votazione per alzata di mano:

Consiglieri presenti e votanti 9
 Favorevoli: 9
 Astenuti: //
 Contrari: //

DELIBERA

Di dichiarare la presente deliberazione immediatamente eseguibile ai sensi dell'art. 134, c. 4 del D.lgs. 267/2000.

**COMUNE DI ARENA PO
PROVINCIA DI PAVIA**

**Aggiornamento del Piano di
Razionalizzazione delle Società partecipate**

(Revisione straordinaria ai sensi dell'art. 24 del D.Lgs 19 agosto 2016, n. 175)

1. Premessa normativa

L'art. 24 del D.Lgs. n. 175/2016 disciplina un procedimento di revisione straordinaria delle partecipazioni societarie detenute dalle Pubbliche Amministrazioni, che si affianca, una tantum, a quello periodico, imposto annualmente dall'art. 20. La norma prescrive che le partecipazioni detenute in società, sia direttamente che indirettamente, dalle amministrazioni pubbliche alla data di entrata in vigore del Decreto (23.09.2016), non riconducibili ad alcuna delle categorie di cui all'art. 4, commi 1, 2 e 3, ovvero che non soddisfano i requisiti di cui all'art. 5, commi 1 e 2, o che ricadono in una delle ipotesi di cui all'art. 20, comma 2, sono alienate o oggetto delle misure indicate all'art. 20, commi 1 e 2. In particolare sono definite società indirettamente detenute, oggetto del predetto art. 24, le partecipazioni detenute dall'Amministrazione per "il tramite di società o altri organismi soggetti a controllo da parte della medesima amministrazione pubblica" (art. 2, co. 1, lett. g).

L'art. 24 impone, quindi, che il processo di revisione straordinaria investa le seguenti tre macro categorie:

1) Società non riconducibili ad alcuna delle categorie previste dall'art. 4, commi 1, 2 e 3, del medesimo Decreto. Il comma 1 dispone che *"Le amministrazioni pubbliche non possono, direttamente o indirettamente, costituire società aventi per oggetto attività di produzione di beni e servizi non strettamente necessarie per il perseguimento delle proprie finalità istituzionali, né acquisire o mantenere partecipazioni, anche di minoranza, in tali società."* Al comma 2 dell'art. 4 il legislatore specifica, in positivo, le categorie di società legittimamente costituibili o detenibili da Enti pubblici, specificandone il tipo di attività ammessa, quale:

- a) produzione di un servizio di interesse generale, ivi inclusa la realizzazione e la gestione delle reti e degli impianti funzionali ai servizi medesimi;
- b) progettazione e realizzazione di un'opera pubblica sulla base di un accordo di programma fra amministrazioni pubbliche, ai sensi dell'articolo 193 del decreto legislativo n. 50 del 2016;
- c) realizzazione e gestione di un'opera pubblica ovvero organizzazione e gestione di un servizio d'interesse generale attraverso un contratto di partenariato di cui all'articolo 180 del decreto legislativo n. 50 del 2016, con un imprenditore selezionato con le modalità di cui all'articolo 17, commi 1 e 2;
- d) autoproduzione di beni o servizi strumentali all'ente o agli enti pubblici partecipanti, nel rispetto delle condizioni stabilite dalle direttive europee in materia di contratti pubblici e della relativa disciplina nazionale di recepimento;
- e) servizi di committenza, ivi incluse le attività di committenza ausiliarie, apprestati a supporto di enti senza scopo di lucro e di amministrazioni

Aggiornamento del Piano di Razionalizzazione delle Società partecipate

aggiudicatrici di cui all'articolo 3, comma 1, lettera a), del decreto legislativo n. 50 del 2016.

Il comma 3 dell'art. 4 estende, invece, l'ambito della legittima partecipazione, da parte di Enti pubblici, a compagini societarie a quelle aventi *“per oggetto sociale esclusivo la valorizzazione del patrimonio delle amministrazioni stesse, tramite il conferimento di beni immobili allo scopo di realizzare un investimento secondo criteri propri di un qualsiasi operatore di mercato”* mentre il comma 7 del medesimo articolo, in termini di specialità, prevede l'ammissibilità di specifiche attività.

2) Società che non soddisfano i requisiti di cui all'art. 5, commi 1 e 2. La norma prevede che, ad eccezione dei casi in cui la costituzione di una società o l'acquisto di una partecipazione, anche attraverso aumento di capitale, avvenga in conformità a espresse previsioni legislative, l'atto deliberativo di costituzione di una società a partecipazione pubblica o di acquisto di partecipazioni, anche indirette, in società già costituite deve essere analiticamente motivato con riferimento alla necessità per il perseguimento delle proprie finalità istituzionali.

Inoltre, vanno evidenziate le ragioni e le finalità che giustificano la scelta, anche sul piano della convenienza economica e della sostenibilità finanziaria, ed in considerazione della possibilità di destinazione alternativa delle risorse pubbliche impegnate, nonché di gestione diretta o esternalizzata del servizio affidato. La motivazione deve anche dare conto della compatibilità della scelta con i principi di efficienza, di efficacia e di economicità dell'azione amministrativa.

Infine, il comma 2 prescrive che l'atto deliberativo debba dare atto della compatibilità dell'intervento finanziario con le norme dei trattati europei e, in particolare, con la disciplina in materia di aiuti di Stato alle imprese.

3) Società che ricadono in una delle ipotesi di cui all'art. 20, comma 2. La previsione in discorso introduce un collegamento fra i parametri che presidiano la revisione straordinaria e quelli che informano la razionalizzazione periodica annuale, prevista dall'art. 20. In virtù di ciò, anche la revisione straordinaria deve valutare:

- a) partecipazioni societarie che non rientrino in alcuna delle categorie di cui all'articolo 4;
- b) società che risultino prive di dipendenti o abbiano un numero di amministratori superiore a quello dei dipendenti;
- c) partecipazioni in società che svolgono attività analoghe o simili a quelle svolte da altre società partecipate o da enti pubblici strumentali;
- d) partecipazioni in società che, nel triennio precedente, abbiano conseguito un fatturato medio non superiore a un milione di euro;

Aggiornamento del Piano di Razionalizzazione delle Società partecipate

- e) partecipazioni in società diverse da quelle costituite per la gestione di un servizio d'interesse generale che abbiano prodotto un risultato negativo per quattro dei cinque esercizi precedenti;
- f) necessità di contenimento dei costi di funzionamento;
- g) necessità di aggregazione di società aventi ad oggetto le attività consentite all'articolo 4.

Sul piano procedimentale, il comma 1 dell'art. 24 prescrive che, entro sei mesi dalla data di entrata in vigore del Decreto, ciascuna Amministrazione pubblica è tenuta ad effettuare, con provvedimento motivato, la ricognizione di tutte le partecipazioni possedute, individuando quelle che devono essere alienate o assoggettate alle misure di cui all'art. 20, commi 1 e 2 ovvero ad un piano di riassetto per la loro razionalizzazione, fusione o soppressione.

Rispetto al procedimento di revisione straordinaria, il comma 2 dell'art. 24 precisa che, per le amministrazioni di cui all'art. 1, comma 611, della Legge n. 190/2014 (Regioni, Enti Locali, camere di commercio, Università e autorità portuali), che hanno già adottato un piano di razionalizzazione delle società partecipate, basato su parametri simili entro il 30 aprile 2015 (nonché effettuato le conseguenti azioni esecutive entro il 31 dicembre 2015, e relazionato in merito agli organi di controllo entro il 31 marzo 2016), il descritto procedimento di revisione straordinaria ne costituisca un aggiornamento, fermi restando le novelle normative introdotte ed i termini previsti.

A tal proposito si rammenta che l'Amministrazione comunale ha approvato il Piano Operativo di razionalizzazione delle società partecipate 2015 (art. 1, co. 612 della Legge 190/2014) con Decreto Sindacale n. 4 del 31.03.2016 e presa d'atto con deliberazione consiliare n. 13 del 11.04.2016 (di seguito, per brevità, Piano 2015).

Il Piano 2015 è stato altresì pubblicato sul sito internet del Comune alla Sezione Amministrazione trasparente (link <http://www.comunearenapo.it/ComIncarichiConsulenze.asp?T=I>).

La presente relazione rappresenta quindi l'aggiornamento del Piano di cui sopra, tenuto conto dell'innovato quadro normativo, ai sensi delle disposizioni contenute nell'art. 24 del D.Lgs. 175/2016. La stessa sarà trasmessa alla Sezione Regionale di Controllo della Corte dei Conti - Sezione Lombardia, nonché alla nuova struttura di controllo del MEF di cui all'art. 15 del D.Lgs. 175/2016.

**2. PARTECIPAZIONI DIRETTE E INDIRETTE DEL COMUNE DI PORTALBERA
ALLA DATA DEL 23/9/2016**

Il Comune di Arena Po detiene partecipazioni dirette in 3 società, di cui 2 società per azioni e n. 1 società a responsabilità limitata, nonché partecipazioni indirette in n. 6 società.

Il quadro di riferimento al 23/9/2016 delle Società partecipate direttamente e indirettamente dal Comune è il seguente:

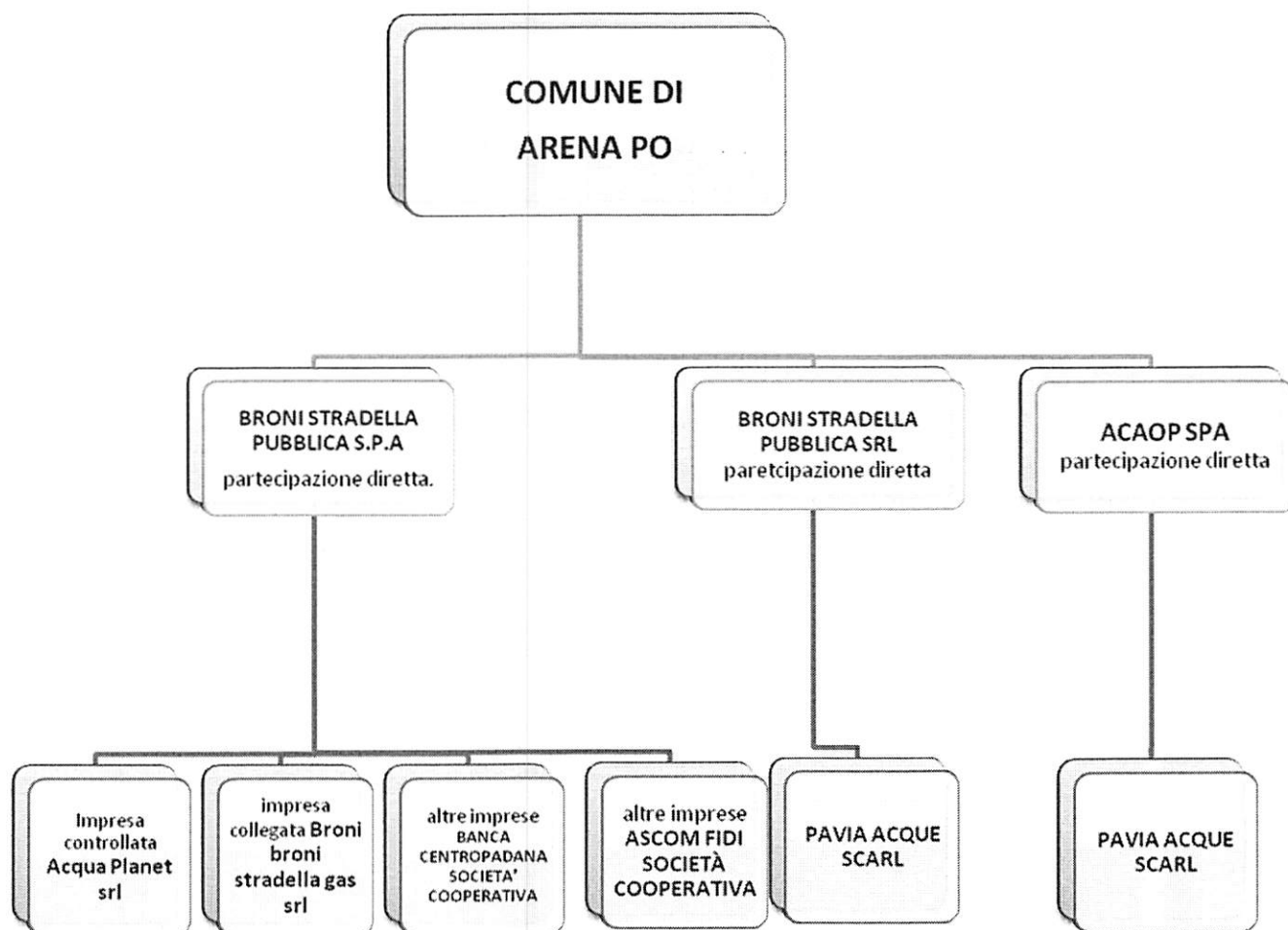

3. RELAZIONE TECNICA DELLA REVISIONE STRAORDINARIA DELLE SOCIETÀ E DELLE PARTECIPAZIONI SOCIETARIE AI SENSI DELL'ARTICOLO 24 DEL D.LGS. 175/2016

Al fine di individuare le azioni di razionalizzazione da attuare relativamente al c.d. "gruppo comunale", sono state elaborate singole schede riepilogative per ogni organismo direttamente o indirettamente partecipato alla data del 23/9/2016, ove si dà atto della riconducibilità o meno della società ad una delle categorie ex art. 4, commi 1 - 3, t.u.s.p.

3.1 LE PARTECIPAZIONI DIRETTE

1. BRONI STRADELLA S.P.A

Sede legale:	Via Cavour n. 25 – Stradella (PV)
C.F. e P.IVA	01599690185
Capitale sociale	€ 4.301.287,95
Quota Arena Po	1,9603%
Azioni possedute	8.431.679
Valore nominale azione	€ 0,01

Broni Stradella SpA, è una società multiutility operante principalmente nei settori di igiene urbana, servizio gas, servizio RSA (Residenza Sanitaria Assistenziale), servizio RSD (Residenza Sanitaria Disabili), servizio raccolta rifiuti, servizio gestione acquedotto, generazione energia da impianti fotovoltaici (GSE), gestione impianti sportivi, interventi di bonifica.

Essa è stata costituita nel 1994 per volontà della maggioranza dei Comuni, che costituivano l'allora Consorzio Intercomunale per lo Sviluppo del Comprensorio Broni Stradella, di ottemperare alle disposizioni della legge 142/90 che prevedeva la trasformazione dei Consorzi in Aziende Speciali o Società per Azioni.

La società, originariamente a partecipazione mista pubblica-privata, a partire dal 2014 ha avviato un processo di "sprivatizzazione" (i soci privati rappresentavano inizialmente il 42%) al fine di rendersi totalmente pubblica, onde poter ottenere dai Comuni soci l'affidamento dei servizi pubblici locali in *house providing*, processo che si è definitivamente concluso nei primi mesi del 2016.

La società ha conseguentemente mutato la propria organizzazione e disciplina statutaria dotandosi di un oggetto sociale preminente, vale a dire la gestione in via diretta di servizi pubblici locali e garantendo il rapporto interorganico e di controllo analogo da parte dei Comuni Soci, in coerenza con i principi ed i requisiti di derivazione comunitaria richiesti per la forma di gestione in *house providing*, tramite la costituzione di un apposito Comitato per il controllo analogo.

Il Comune di Arena Po, coerentemente con il mutato assetto della società, mediante deliberazione C.C. n. C.C. n. 22 del 26/6/2017, ha affidato alla stessa, secondo il modulo dell'"in house providing", il servizio di raccolta, trasporto, smaltimento dei rifiuti, per il periodo di 2 anni, nelle more dell'individuazione degli Ambiti Ottimali di Gestione, da parte dell'Amministrazione Regionale e degli Enti di Governo, ai sensi dell'art. 3 bis del D.L. 138/2011.

Con riferimento all'art. 4 del D. Lgs 175/2016, la partecipazione in Broni Stradella Spa da parte del Comune di Arena Po è quindi coerente con il disposto del comma 1 del citato articolo, svolgendo detta società attività di produzione di beni e servizi strettamente necessari per il perseguimento delle proprie finalità istituzionali, tra le quali rientrano, ai sensi del successivo comma 2, quelle attività volte alla produzione di un servizio di interesse generale. Non v'è alcun dubbio alcuno, infatti, che il servizio di nettezza urbana sia un servizio

Aggiornamento del Piano di Razionalizzazione delle Società partecipate

pubblico essenziale di preminente interesse generale, realizzato al fine di assicurare l'igiene pubblica (in tal senso la Corte Costituzionale con sentenza 325/2010).

Da ultimo si dà atto che, coerentemente con le previsioni di cui all'art. 1, commi 611 e segg., ed ora il T.U. Partecipate (D.Lgs 175/2016), ed in particolar gli articoli 20 e 24, che incentivano e privilegiano l'avvio di processi di razionalizzazione ed aggregazione, anche a mezzo di operazioni di fusione delle Società pubbliche aventi omogeneità di compagine sociale e/o medesimo scopo sociale funzionale alla gestione di servizi pubblici locali di rilevanza economica, è stato avviato nel corso del corrente anno un progetto di fusione per incorporazione di Broni Stradella SPA e di ACAOP SPA in Broni Stradella Pubblica SRL, società anch'esse interamente pubbliche che erogano servizi di interesse generale, partecipate dal Comune di Arena Po. Il progetto di fusione è stato approvato con delibera consiliare n. 27 del 28.07.2017.

Risultato d'esercizio - utile al netto delle imposte -				
2011	2012	2013	2014	2015
€ 34.596,00	€ 22.224,39	€ 11.993,37	€ 116.447,00	€ 211.208,00

FATTURATO	
2013	€ 16.472.632,00
2014	€ 16.422.287,00
2015	€ 19.908.908,00
Fatturato medio	€ 17.601.275,67E

Ulteriori dati

Numero degli amministratori: 9

Numero di dipendenti: 77

2 .BRONI STRADELLA PUBBLICA SRL

Data di costituzione:	28.06.2011
Durata:	31.12.2050
Sede legale:	Via Cavour n. 28 - Stradella (PV)
C.F. e P.IVA	02419480187
Capitale sociale	€ 100.000,00
Quota Arena Po	3,3102%
Azioni possedute	3.310.19

Aggiornamento del Piano di Razionalizzazione delle Società partecipate

Broni Stradella Pubblica srl, società a capitale totalmente pubblico concorre alla gestione unitaria del servizio idrico integrato d'Ambito Provinciale, secondo il modello consortile in house providing di secondo livello approvato dal competente Ente di Governo d'Ambito e, segnatamente alla conduzione quotidiana e manutenzione ordinaria e straordinaria di reti e impianti afferenti i segmenti di fognatura e depurazione.

Broni Stradella Pubblica Srl è stata costituita in seguito all'approvazione da parte dell'Assemblea dei Soci di Broni Stradella SpA del progetto di scissione parziale, asimmetrica non proporzionale di Broni Stradella SpA (approvato con Assemblea Straordinaria del 02.04.2011 - atto di scissione di Società per azioni con costituzione di nuova società a responsabilità limitata).

Broni Stradella Pubblica Srl quale socia di Pavia Acque s.c.a.r.l. (Gestore Unico del S.I.I. della Provincia di Pavia, in seguito a convenzione sottoscritta in data 20.12.2013 tra la Provincia di Pavia e Pavia Acque S.c.a.r.l., in virtù della deliberazione di Consiglio Provinciale n. 143 del 20.12.2013), è dotata dei mezzi idonei ad adempiere alla gestione in *house providing* del Servizio Idrico integrato, per una parte di Ambito. Relativamente ai costi di funzionamento del servizio, essi non sono sostenuti dai Comuni, ma da Pavia Acque s.c.a.r.l. che trasferisce a Broni-Stradella Pubblica srl il costo del servizio.

Come già precisato nel *Piano 2015*, e' **intenzione dell'amministrazione mantenere la partecipazione in Broni Stradella Pubblica Srl**, svolgendo la medesima, per quanto sopra detto, attività connesse con la gestione del servizio idrico integrato (ed in particolare collettamento depurazione trattamento acque, progettazione costruzione e manutenzione di impianti e collettori fognari), quale servizio pubblico di preminente interesse generale.

Come sopra accennato, si dà atto che nel corso di quest'anno verrà completato il percorso procedimentale di razionalizzazione funzionale già avviato, che prevede la fusione per incorporazione di Broni Stradella SPA e di ACAOP SPA, in Broni Stradella Pubblica SRL, con il dichiarato intento di aggregare società di servizi pubblici locali di rilevanza economica nonché contenere i costi di funzionamento, anche mediante la riorganizzazione degli organi amministrativi e di controllo e delle strutture aziendali.

Risultato d'esercizio - utile al netto delle imposte -				
2011	2012	2013	2014	2015
€ 0	€ 0	€ 472	€ 46.229,00	€ 80.063,00

FATTURATO	
2013	€ 87.435,00
2014	€ 2.082.432,00
2015	€ 2.491.136,00
Fatturato medio	€ 1.553.667,67

Ulteriori dati:

Numero degli amministratori: Amministratore unico

Numero di dipendenti: 17

3. ACAOP S.P.A.

Data di costituzione:	8.4.2002
Durata	31.12.2075
Sede legale:	Via Nazionale n. 53 - Stradella (PV)
C.F. e P.IVA	00465790186
Capitale sociale	€ 3.711.324,00
Quota Arena Po	3,344%
Azioni possedute	124.104
Valore nominale azione	€ 1,00

ACAOP SpA nasce a seguito della trasformazione, in data 8 aprile 2002, dell'Azienda Consorziale Acquedotti Oltrepò Pavese, in Società per Azioni, a totale capitale pubblico, così come disposto dall'art. 35 della Legge 448/2001, con compiti di gestione tecnica e amministrativa del servizio acquedotto.

ACAOP SpA ha per oggetto sociale, "in via prevalente, l'assunzione, l'esercizio e la gestione di servizi pubblici locali e delle attività ad essi connesse e complementari per conto dei Comuni Soci e delle diverse forme associative tra i medesimi, ivi comprese pertanto quelle relative e provenienti anche da utenze territoriali sulla base del rapporto di servizio assegnato dagli stessi" (così come da modifiche all'originario statuto sociale allegato al n. 8095/4827 rep. del 26.09.2013 - art. 4 - a firma del Notaio dott. Carmelo Di Marco - reg. in Pavia n. 4198 del 15.10.2013).

E' intenzione dell'amministrazione, come già precisato nel Piano 2015, mantenere la partecipazione in ACAOP SpA, svolgendo la medesima, così come da Carta dei Servizi (approvata con Del. Consiglio di Amministrazione n° 106 in data 4 dicembre 2000), prevalentemente attività di Servizio di Acquedotto.

Come sopra accennato, si dà comunque atto che la società nel corso del corrente anno sarà interessata da un processo di razionalizzazione (fusione per incorporazione) che porterà la medesima a confluire, insieme a Broni Stradella SPA in Broni Stradella Pubblica SRL.

Risultato d'esercizio- utile al netto delle imposte -				
2012	2013	2014	2015	2016
€ 20.649,00	€ 11.780,00	€ 41.641,00	€ 79.027,00	52.809,00

FATTURATO	
2013	
2014	
2015	
Fatturato medio	

Ulteriori dati

Numero degli Amministratori: 5

Numero dipendenti: 47

4. Le partecipazioni indirette

4.1. Partecipazioni indirette tramite Broni Stradella Pubblica S.R.L e Acaop S.P.A.

PAVIA ACQUE SCARL

Data di costituzione:	29.11.2007
Durata	31.12.2060
Sede legale:	Via Donegani n. 7 PAVIA
C.F. e P.IVA	02234900187
Partecipazione indiretta Arena Po	0,537709%

Pavia Acque nasce in attuazione alle disposizioni contenute nelle leggi della Regione Lombardia n.26/2003 e n.18/2006 in materia di riorganizzazione del ciclo delle acque nel territorio lombardo, quale società Patrimoniale cui è stata conferita la proprietà delle infrastrutture relative ai servizi di acquedotto, fognatura e depurazione all'interno dell'Ambito Territoriale della Provincia di Pavia (A.T.O.).

Diventata operativa il 15 luglio 2008, essa gestisce il patrimonio idrico dei Comuni all'interno dell'A.T.O. di Pavia e opera sul territorio provinciale tramite le proprie Società Operative Territoriali Consorziato, tra cui Broni Stradella Pubblica srl e Acaop SPA.

In data 4 febbraio 2013 - in applicazione del modello organizzativo cosiddetto "in house providing" per lo svolgimento dei servizi pubblici locali - Pavia Acque S.r.l. ha mutato la propria forma giuridica in Pavia Acque S.c.a.r.l., diventando una Società Consortile a responsabilità limitata a capitale interamente pubblico.

Contestualmente con la trasformazione in S.c.a.r.l. e la predisposizione del nuovo Statuto, in adempimento anche degli indirizzi ricevuti dall'Amministrazione Provinciale, sono stati elaborati i principi operativi necessari per il corretto funzionamento del modello, successivamente formalizzati in uno schema di Regolamento Consortile condiviso e approvato dalle Società Territoriali consorziate, le quali hanno altresì sottoscritto un accordo per garantire e mantenere i requisiti gestionali e di controllo richiesti dalla consolidata giurisprudenza comunitaria.

Al fine di rafforzare l'attività di indirizzo e controllo da parte degli Enti locali nei confronti della Società Consortile, è stato anche previsto un "Comitato per il controllo analogo" cui demandare la funzione di verifica puntuale e costante dell'attuazione da parte della Società degli indirizzi espressi dagli Enti locali.

L'Amministrazione Provinciale di Pavia, con Deliberazione del 7 giugno 2013, perfezionata con successiva Deliberazione del 20 dicembre 2013 di approvazione del relativo Contratto di Servizio, ha proceduto all'affidamento a Pavia Acque S.c.a.r.l. del Servizio Idrico Integrato

Aggiornamento del Piano di Razionalizzazione delle Società partecipate

sull'intero territorio provinciale, individuando così nella Società il Gestore cui compete dal 1° gennaio 2014 la gestione unitaria e coordinata del Servizio all'interno dell'A.T.O. pavese. Pavia Acque è quindi la Società cui compete, nell'interesse delle comunità locali e degli enti giuridici che la partecipano, la gestione coordinata e unitaria in house providing, comprensiva di tutte le connesse attività, del Servizio Idrico Integrato all'interno del perimetro costituito dall'Ambito Territoriale Ottimale (A.T.O.) della provincia di Pavia.

A tal fine Pavia Acque effettua:

- la gestione dei rapporti commerciali con gli utenti;
- la gestione in esclusiva dei beni di sua proprietà, nonché delle reti, degli impianti e delle altre dotazioni patrimoniali strumentali all'erogazione del servizio idrico integrato;
- l'attività di pianificazione, progettazione, appalto e realizzazione degli investimenti infrastrutturali di potenziamento, ampliamento, rinnovazione e manutenzione straordinaria programmata delle reti e degli impianti.

La partecipazione del Comune Arena Po nella società Pavia Acque Scarl è indiretta attraverso la società Broni Stradella Pubblica Srl e Acaop S.P.A., le quali detengono ciascuna una quota dell'8,08739% del capitale sociale complessivo di Pavia Acque Scarl che ammonta a € 15.048.128,21.

Trattandosi di società cui la Provincia di Pavia ha affidato la gestione del Servizio Idrico Integrato sull'intero territorio provinciale, da intendersi quale servizio pubblico di interesse generale essenziale, è intenzione dell'Amministrazione tenuto conto dei criteri generali di cui all'art. 4 del D. Lgs 175/2016, mantenere la relativa partecipazione.

Risultato d'esercizio - utile al netto delle imposte -				
2011	2012	2013	2014	2015
€1.164.239,00	€ 1.065.933,00	€ 650.459,00	€ 693.824	€ 720.045

FATTURATO	
2013	€ 19.972.035,00
2014	€ 59.456.367,00
2015	€ 67.662.949,00
Fatturato medio	€ 49.030.450,33

Ulteriori dati

Numero degli Amministratori: 5

Numero dipendenti: 48

4.2. PARTECIPAZIONI INDIRETTE TRAMITE BRONI STRADELLA S.P.A.

ACQUA PLANET SRL S.S.D.

Aggiornamento del Piano di Razionalizzazione delle Società partecipate

Sede legale	in Broni, via Ferrini snc,
capitale sociale	€ 10.000
patrimonio netto	€ 19.011 (al 31.12.2015 ultimo bilancio approvato)
Quota di Broni Stradella S.P.A.	95%
Partecipazione indiretta Arena Po	1,862%

La società che ha ad oggetto lo svolgimento di attività artistica, sportiva, di intrattenimento e divertimento, si occupa della gestione degli impianti natatori dei Comuni di Broni e Stradella e quindi svolge attività di interesse per la collettività.
e non eroga direttamente servizi in favore del Comune di Arena Po.

Risultato d'esercizio - utile al netto delle imposte -				
2011	2012	2013	2014	2015
€718,00	€ -8.837,00	€ 1.268,00	€ 1.170,00	€ 3.111,00

FATTURATO	
2013	€ 614.408,00
2014	€ 496.267,00
2015	€ 425.768,00
Fatturato medio	€ 512.147,67

Ulteriori dati

Numero degli Amministratori: 1

Numero dipendenti: 3

BRONI STRADELLA GAS SRL

Sede legale	in Stradella, via Cavour 28
Capitale sociale	€ 600.000
C.F. e P.IVA	01967760180
Quota Broni Stradella spa	€ 15%
Partecipazione indiretta Arena Po	0,2940%

Broni Stradella gas srl, società collegata della Broni Stradella spa, è stata costituita nel giugno del 2012 ed ha per oggetto l'esercizio, in Italia e all'estero, di attività di vendita di gas agli utenti finali.

La società, pertanto, può svolgere per il conseguimento dell'oggetto sociale le seguenti attività:

- a) importazione, esportazione, approvvigionamento, vendita all'ingrosso e ai clienti finali di gas di qualsiasi specie;
- b) prestazione di servizi connessi all'attività di approvvigionamento e di vendita gas naturale;
- c) commercializzazione di prodotti energetici.

La Società, allo scopo di offrire al cliente/ consumatore un'ampia gamma di prodotti e servizi, potrà inoltre svolgere le seguenti attività:

Aggiornamento del Piano di Razionalizzazione delle Società partecipate

1. gestione delle relazioni tra diversi operatori del gas, anche mediante tecnologie informatiche e telematiche;
2. vendita di servizi energetici, compresa la cogenerazione, vendita di acqua e prestazioni di servizi connessi al ciclo integrato idropotabile, alla raccolta, allo smaltimento e al trasporto dei rifiuti solidi urbani e/o speciali, allo studio e realizzazione di progetti di recupero ambientale, inoltre, vendita di servizi riguardanti attività sociali, sportive, culturali e comunque di interesse delle comunità locali e mirati allo sviluppo del territorio;
3. svolgimento, ricerca, sviluppo, realizzazione, gestione, commercializzazione, vendita e fornitura di attività e servizi in genere nel settore delle telecomunicazioni fisse e mobili e di rete internet,
4. attività nel settore dei servizi di utilità generale, di informatica e di gestione della clientela, nonché di servizi al cittadino,
5. studio, progettazione, realizzazione, manutenzione e fornitura di impianti di condizionamento, di sicurezza, di monitoraggio e altri, attinenti le abitazioni, uffici ed edifici; servizi di gestione calore e manutenzione post contatore;
6. commercializzazione e vendita delle apparecchiature per la fruizione dei servizi di automazione domestica.

Risultato d'esercizio - utile al netto delle imposte -				
2011	2012	2013	2014	2015
€ 266.925,00	122.100,00	€ 136.555,00	€ 45.732,00	€ 8.154,00

FATTURATO	
2013	€ 24.879.617,00
2014	€ 18.182.127,00
2015	€ 13.377.868,00
Fatturato medio	€ 18.813.204,00

Ulteriori dati

Numero degli Amministratori: 6

Numero dipendenti: 5

Come si evince dalla soprastante tabella, la società presenta un numero di amministratori superiore ai dipendenti e pertanto rientra tra quelle partecipazioni che a norma dell'art. 20, co. 2, lett. b) del D.lgs. 175/2016 deve essere soggetta ad apposite azioni di razionalizzazione.

ASCOM FIDI SOCIETÀ COOPERATIVA

Sede legale
Capitale sociale

Pavia, Corso Cavour, n. 30
€ 5.750.572

Aggiornamento del Piano di Razionalizzazione delle Società partecipate

Quota di Broni Stradella S.P.A.	0,7825%
Partecipazione indiretta Arena Po	0,01537777%%

Ascomfidi è una società cooperativa di garanzia collettiva fidi improntata al principio della mutua cooperazione; pertanto, non ha fini di lucro, ma unicamente lo scopo di fornire agli Istituti di Credito garanzie fideiussorie (o equivalenti) di carattere collettivo a favore dei propri soci, al fine di agevolare questi ultimi nella concessione di crediti bancari a breve, a medio e a lungo termine, destinati all'esercizio della loro impresa o ad investimenti nell'ambito della stessa.

Le attività svolte Ascomfidi non risultano comunque annoverabili nelle categorie elencate al comma 1 e seguenti dell'articolo 4 TUSP e pertanto si esprime indirizzo agli amministratori di Broni Stradella S.P.A. di dismettere la relativa partecipazione.

Risultato d'esercizio - utile al netto delle imposte -				
2011	2012	2013	2014	2015
€ 52.643,00	€ 71.736,00	€ 19.132,00	€ 29.404,00	€ 95.813,00

FATTURATO	
2013	€ 714.697,00
2014	€ 622.778,00
2015	€ 1.686.010,00
Fatturato medio	€ 1.007.828,33

Ulteriori dati

Numero degli Amministratori: 10

Numero dipendenti: 6

Come si evince dalla soprastante tabella, la società presenta, inoltre, un numero di amministratori superiore ai dipendenti e pertanto anche per tale ragione dovrà essere dismessa a norma dell'art. 20, co. 2, lett. b) del D.lgs. 175/2016.

BANCA CENTROPADANA CREDITO COOPERATIVO

Sede legale	Guardamiglio (LO), Piazza IV Novembre 11
Capitale sociale	€ 48.625.000
Quota di Broni Stradella S.P.A.	0,1384%
Partecipazione indiretta Arena Po	0,002713%

La caratteristica principale delle BCC è quella di essere società cooperative per azioni, mutualistiche e locali.

Aggiornamento del Piano di Razionalizzazione delle Società partecipate

Capillarmente diffuse nel nostro Paese, da oltre 130 anni svolgono il loro ruolo di banche del territorio, assolvendo a una funzione specifica, quella di promuovere sviluppo e di rispondere alle necessità economiche e sociali delle comunità locali.

Le attività svolte da BANCA CENTROPADANA CREDITO COOPERATIVO non risultano comunque annoverabili nelle categorie elencate al comma 1 e seguenti dell'articolo 4 TUSP e pertanto si esprime indirizzo agli amministratori di Broni Stradella S.P.A. di dismettere la relativa partecipazione.

Risultato d'esercizio - utile al netto delle imposte -				
2011	2012	2013	2014	2015
€ 6.943.000,00	€ 8.508.408,00	€ 8.904.365,00	€10.090.263,00	€ 7.477.483,00

FATTURATO	
2013	€ 63.349.000,00
2014	€ 84.503.000,00
2015	€ 107.182.000,00
Fatturato medio	€ 85.011.333,33

Ulteriori dati

Numero degli Amministratori: 11

Numero dipendenti: 368

Allegati:

Si allegano schede riepilogative redatte conformemente ai modelli di cui alla Delibera della Corte dei Conti - Sezione delle Autonomie n. 19/SEZAUT/INPR/2017.

**LINEE DI INDIRIZZO PER LE RICOGNIZIONI E I PIANI DI
RAZIONALIZZAZIONE DEGLI ORGANISMI PARTECIPATI
DAGLI ENTI TERRITORIALI
(ART. 24 D.LGS. N. 175/2016)**

INDICE

- 01. SCHEDA ANAGRAFICA**
- 02. RICOGNIZIONE DELLE SOCIETÀ PARTECIPATE**
 - 02.01. Ricognizione delle società a partecipazione diretta
 - 02.02. Ricognizione delle società a partecipazione indiretta
 - 02.03. Grafico delle relazioni tra partecipazioni
- 03. REQUISITI TESTO UNICO DELLE SOCIETÀ A PARTECIPAZIONE PUBBLICA (T.U.S.P.)**
 - 03.01. Finalità perseguite e attività ammesse (articoli 4 e 26)
 - 03.02. Condizioni art. 20 co. 2
- 04. MANTENIMENTO SENZA INTERVENTI DI RAZIONALIZZAZIONE**
- 05. AZIONI DI RAZIONALIZZAZIONE**
 - 05.01. Contenimento costi
 - 05.02. Cessione/Alienazione quote
 - 05.03. Liquidazione
 - 05.04. Fusione/Incorporazione
 - 05.05. Riepilogo
- 06. ELENCO MOTIVAZIONI**

**LINEE GUIDA PER LE RICOGNIZIONI E I PIANI DI RAZIONALIZZAZIONE
DEGLI ORGANISMI PARTECIPATI DAGLI ENTI TERRITORIALI
(ART. 24 D.LGS. N. 175/2016)**

01. SCHEDA ANAGRAFICA

Tipologia Ente:

Denominazione Ente:

Codice fiscale dell'Ente:

L'ente ha già adottato il piano operativo di razionalizzazione ai sensi dell'art. 1 co. 612, l. n. 190/2014

Dati del referente/responsabile per la compilazione del piano

SEGRETARIO COMUNALE

Nome:

Cognome:

Recapiti:

Indirizzo:

Telefono:

Fax:

Posta elettronica:

02. RICOGNIZIONE DELLE SOCIETÀ PARTECIPATE

Se l'ente partecipa al capitale di una società sia direttamente sia indirettamente, compilare sia la scheda 02.01. sia la scheda 02.02.

02.01. Ricognizione delle società a partecipazione diretta

Progressivo A	Codice fiscale società B	Denominazione società C	Anno di costituzione D	% Quota di partecipazione E	Attività svolta F	Partecipazione di controllo G	Società in house H	Quotata (ai sensi del d.lgs. n. 175/2016) I	Holding pura J
Dir_1	01599690185	BRONI STRADELLA S.P.A	1994	1,9603	RACCOLTA, TRASPORTO, SMALTIMENTO RIFIUTI E ALTRO	NO	SI	NO	NO
Dir_2	02419480187	BRONI-STRADELLA PUBBLICA SRL	2011	3,3102	GESTIONE RETI FOGNARIE E IMPIANTI DI DEPURAZIONE ACQUE REFLUE	NO	NO	NO	NO
Dir_3	00465790186	ACAOP SPA	2002	3,344	GESTIONE RETI ED IMPIANTI DESTINATI AL SERVIZIO IDRICO INTEGRATO	NO	NO	NO	NO

Le società a partecipazione diretta (quotate e non quotate) sono sempre oggetto di ricognizione, anche se non controllate dall'ente.

Colonna B: Inserire codice di 11 cifre per le società aventi sede in Italia; codice di 11 cifre seguito da "E" per le società aventi sede all'estero.

Colonna C: Inserire la ragione sociale comprensiva della forma giuridica.

Colonna E: Inserire valori comprensivi di decimali.

Colonna F: Inserire una descrizione sintetica della/e attività effettivamente svolta/e.

Colonna G: Indicare se la partecipazione detenuta dall'amministrazione è di controllo ai sensi dell'art. 2359 c.c.

Colonna H: Indicare "SI" se l'Amministrazione esercita il controllo analogo o più Amministrazioni esercitano il controllo analogo congiunto.

Colonna I: Indicare "SI" se la società emette azioni quotata in mercati regolamentati; se ha emesso, al 31/12/2015, strumenti finanziari quotati in mercati regolamentati; se sia partecipata da società quotata o che hanno emesso strumenti finanziari quotati.

Colonna J: Indicare "SI" se la società ha come oggetto sociale esclusivo la gestione delle partecipazioni societarie per conto dell'Amministrazione.

02. RICOGNIZIONE DELLE SOCIETÀ PARTECIPATE

02.02. Ricognizione delle società a partecipazione indiretta

Progressivo A	Codice fiscale società B	Denominazione società C	Anno di costituzione D	Denominazione società/organismo tramite E	% Quota di partecipazione società/organismo tramite F	% Quota di partecipazione indiretta Amministrazione G	Attività svolta H	Partecipazione di controllo I	Società in house J
Ind_1	02234900187	PAVIA ACQUE SCARL	2007	BRONI-STRADELLA PUBBLICA SRL	3,3102	0,26716	SERVIZIO IDRICO INTEGRATO PROVINCIA DI PAVIA	NO	NO
Ind_1	02234900187	PAVIA ACQUE SCARL	2007	ACAOP S.p.A.	3,344	0,27022	SERVIZIO IDRICO INTEGRATO PROVINCIA DI PAVIA	NO	NO
Ind_2	02210400186	AQUA PLANET SRL SDD	2007	BRONI STRADELLA S.P.A	1,9603	1,862285	ATTIVITA' SPORTIVA, ARTISTICA E DI INTRATTENIMENTO	NO	NO
Ind_3	01967760180	BRONI STRADELLA GAS SRL	2002	BRONI STRADELLA S.P.A	1,9603	0,294045	VENDITA GAS UTENTI FINALI	NO	NO
Ind_4	01682560188	ASCOM FIDI SOCIETÀ COOPERATIVA	1998	BRONI STRADELLA S.P.A	1,9603	0,01533	ATTIVITA' DEI CONSORZI DI GARANZIA COLLETTIVA FIDI	NO	NO
Ind_5	12514870158	BANCA CENTROPADANA CREDITO COOPERATIVO	1996	BRONI STRADELLA S.P.A	1,9603	0,00271	ATTIVITA' BANCARIE	NO	NO

Le società a partecipazione indiretta (quotate e non quotate) sono oggetto di ricognizione solo se detenute dall'ente per il tramite di una società/organismo sottoposto a controllo da parte dello stesso.

Colonna B: Inserire codice di 11 cifre per le società aventi sede in Italia; codice di 11 cifre seguito da "E" per le società aventi sede all'estero.

Colonna C: Inserire la ragione sociale comprensiva della forma giuridica.

Colonna E: Inserire la denominazione delle società/organismi (1 o +) attraverso le quali l'ente partecipa alle medesime. Per le indirette di livello successivo, inserire la denominazione delle società/organismi partecipanti (1 o +) del livello immediatamente precedente.

Colonna F: indicare separatamente ciascuna quota di partecipazione (comprensiva di decimali) qualora la partecipazione sia detenuta attraverso 2 o + società/organismi tramite.

Colonna G: indicare una unica quota di partecipazione (comprensiva di decimali) determinata in proporzione alla quote di partecipazione dei livelli precedenti.

Colonna H: Inserire una descrizione sintetica della/e attività effettivamente svolta/e.

Colonna I: Indicare se la partecipazione detenuta dall'amministrazione è di controllo ai sensi dell'art. 2359 c.c.

Colonna J: Indicare "SI" se l'Amministrazione esercita il controllo analogo o più Amministrazioni esercitano il controllo analogo congiunto.

Colonna K: Indicare "SI" se la società emette azioni quotate in mercati regolamentati; se ha emesso, al 31/12/2015, strumenti finanziari quotati in mercati regolamentati; se sia partecipata da società quotate o che hanno emesso strumenti finanziari quotati.

Colonna L: Indicare "SI" se la società ha come oggetto sociale esclusivo la gestione delle partecipazioni societarie per conto dell'Amministrazione.

02. RICOGNIZIONE DELLE SOCIETÀ PARTECIPATE

02.03. Grafico delle relazioni tra partecipazioni

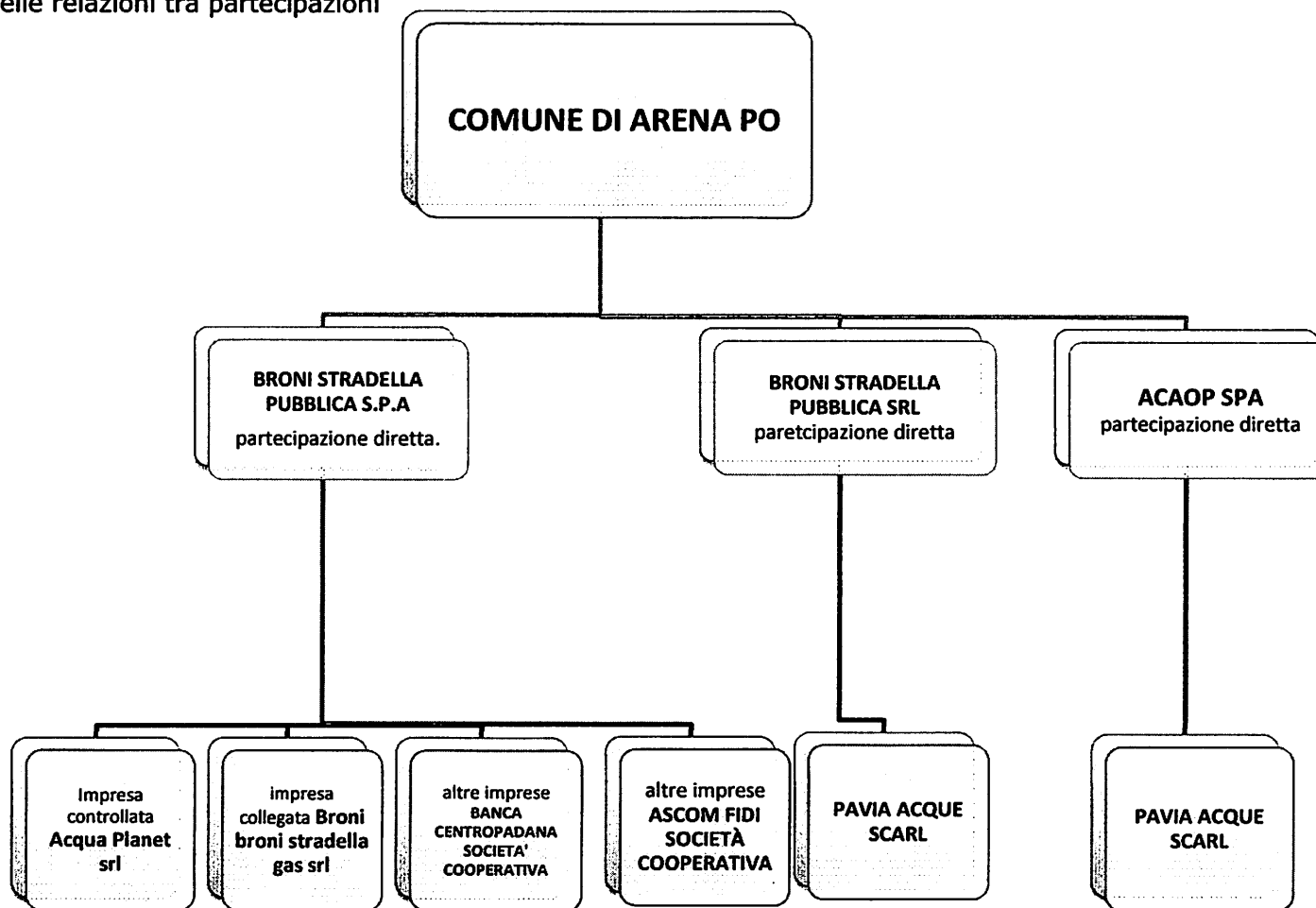

03. REQUISITI TESTO UNICO DELLE SOCIETÀ A PARTECIPAZIONE PUBBLICA

03.01. Finalità perseguite e attività ammesse (articoli 4 e 26)

Completare una scheda per ciascuna società

Progressivo società partecipata: (a)

Denominazione società partecipata: (b)

Tipo partecipazione: (c)

Attività svolta: (d)

Indicare se la società:

- Rientra nell'Allegato "A" del d.lgs. n. 175/2016 (art. 26, co. 2)
 - Ha come oggetto esclusivo la gestione di fondi europei per conto dello Stato o delle Regioni, ovvero la realizzazione di progetti di ricerca finanziati dalle istituzioni dell'Unione Europea (art. 26, co. 2)
 - È stata esclusa, con deliberazione adottata ai sensi dell'art. 4 co. 9, secondo periodo, dall'applicazione totale o parziale delle disposizioni del medesimo articolo (solo per le società partecipate dalle Regioni/Prov. Aut.)
 - È destinataria dei provvedimenti di cui al d.lgs. n. 159/2011 (art. 26, co. 12-bis)
 - È autorizzata alla gestione delle case da gioco, ai sensi della legislazione vigente (art. 26, co. 12-sexies)
- Qualora non sia stata selezionata alcuna delle opzioni indicate ai punti precedenti, indicare se la società:
- È costituita in attuazione dell'art. 34 del regolamento CE n. 13/2013 - Gruppi d'Azione Locale (art. 4, co. 6)
 - Ha per oggetto sociale prevalente la gestione di spazi fieristici e l'organizzazione di eventi fieristici (art. 4, co. 7)
 - Ha per oggetto sociale prevalente la realizzazione e la gestione di impianti di trasporto a fune per la mobilità turistico-sportiva in aree montane (art. 4, co. 7)
 - Ha per oggetto sociale prevalente la produzione di energia da fonti rinnovabili (art. 4, co. 7)
 - Ha caratteristiche di spin off o di start up universitario, o analoghe a quelle degli enti di ricerca, ovvero gestisce aziende agricole con funzioni didattiche (art. 4, co. 8)
 - Produce un servizio di interesse generale a rete (di cui all'art. 3-bis del d.l. 138/2011) fuori dall'ambito territoriale di riferimento, con affidamento dei servizi, in corso e nuovi, tramite procedure ad evidenza pubblica (art. 4, co. 9-bis)
 - Produce beni e servizi strettamente necessari per il perseguimento delle finalità istituzionali dell'ente (art. 4, co. 1)
 - Produce un servizio di interesse generale (art. 4, co. 2, lett. a)
 - Progetta e realizza un'opera pubblica sulla base di un accordo di programma fra amministrazioni pubbliche (art. 4, co. 2, lett. b)
 - Realizza e gestisce un'opera pubblica ovvero organizza e gestisce un servizio di interesse generale attraverso un contratto di partenariato pubblico/privato (art. 4, co. 2, lett. c)
 - Produce beni o servizi strumentali all'ente o agli enti pubblici partecipanti o alla svolgimento delle loro funzioni (art. 4, co. 2, lett. d)
 - Svolge servizi di committenza (art. 4, co. 2, lett. e)
 - Valorizza il patrimonio immobiliare dell'amministrazione partecipante (art. 4, co. 3)

Indicare le motivazioni della riconducibilità o meno ai vincoli di scopo di cui al co. 1 o ad una delle attività di cui ai commi 2 e 3, anche con riferimento alle società che svolgono le attività di cui ai commi 6, 7, 8:

LA SOCIETÀ SVOLGE PER CONTO DEL COMUNE DI ARENA PO, SECONDO IL MODULO DELL'IN HOUSE PROVIDING, IL SERVIZIO DI RACCOLTA, TRASPORTO, SMALTIMENTO RIFIUTI SOLIDI URBANI. TRATTASI DI SERVIZI DI INTERESSE GENERALE (ART. 4, CO 2, LETT. A9)

(a): Inserire uno dei progressivi già indicati nelle schede di ricognizione (02.01; 02.02).

(b): Inserire la ragione sociale come indicata nelle schede di ricognizione (02.01; 02.02).

(c): Indicare il tipo di partecipazione distinguendo i casi in cui la società sia partecipata direttamente, indirettamente (tramite altra società/organismo), ovvero in parte direttamente e in parte indirettamente.

(d): Inserire l'attività come indicata nelle schede di ricognizione (02.01; 02.02).

03. REQUISITI TESTO UNICO DELLE SOCIETÀ A PARTECIPAZIONE PUBBLICA

03.01. Finalità perseguite e attività ammesse (articoli 4 e 26)

Compilare una scheda per ciascuna società

Progressivo società partecipata: **(a)**

Denominazione società partecipata: **(b)**

Tipo partecipazione: **(c)**

Attività svolta: **(d)**

indicare se la società:

- Rientra nell'Allegato "A" del d.lgs. n. 175/2016 (art. 26, co. 2)

- Ha come oggetto esclusivo la gestione di fondi europei per conto dello Stato o delle Regioni, ovvero la realizzazione di progetti di ricerca finanziati dalle istituzioni dell'Unione Europea (art. 26, co. 2)

- È stata esclusa, con deliberazione adottata ai sensi dell'art. 4 co. 9, secondo periodo, dall'applicazione totale o parziale delle disposizioni del medesimo articolo (**solo per le società partecipate dalle Regioni/Prov. Aut.**)

- È destinataria dei provvedimenti di cui al d.lgs. n. 159/2011 (art. 26, co. 12-bis)

- È autorizzata alla gestione delle case da gioco, ai sensi della legislazione vigente (art. 26, co. 12-sexies)

Qualora non sia stata selezionata alcuna delle opzioni indicate ai punti precedenti, indicare se la società:

- È costituita in attuazione dell'art. 34 del regolamento CE n. 13/2013 - Gruppi d'Azione Locale (art. 4, co. 6)

- Ha per oggetto sociale prevalente la gestione di spazi fieristici e l'organizzazione di eventi fieristici (art. 4, co. 7)

- Ha per oggetto sociale prevalente la realizzazione e la gestione di impianti di trasporto a fune per la mobilità turistico-sportiva in aree montane (art. 4, co. 7)
- Ha per oggetto sociale prevalente la produzione di energia da fonti rinnovabili (art. 4, co. 7)
- Ha caratteristiche di spin off o di start up universitario, o analoghe a quelle degli enti di ricerca, ovvero gestisce aziende agricole con funzioni didattiche (art. 4, co. 8)
- Produce un servizio di interesse generale a rete (di cui all'art. 3-bis del d.l. 138/2011) fuori dall'ambito territoriale di riferimento, con affidamento dei servizi, in corso e nuovi, tramite procedure ad evidenza pubblica (art. 4, co. 9-bis)
- Produce beni e servizi strettamente necessari per il perseguimento delle finalità istituzionali dell'ente (art. 4, co. 1)
- Produce un servizio di interesse generale (art. 4, co. 2, lett. a)
- Progetta e realizza un'opera pubblica sulla base di un accordo di programma fra amministrazioni pubbliche (art. 4, co. 2, lett. b)
- Realizza e gestisce un'opera pubblica ovvero organizza e gestisce un servizio di interesse generale attraverso un contratto di partenariato pubblico/privato (art. 4, co. 2, lett. c)
- Produce beni o servizi strumentali all'ente o agli enti pubblici partecipanti o alla svolgimento delle loro funzioni (art. 4, co. 2, lett. d)
- Svolge servizi di committenza (art. 4, co. 2, lett. e)
- Valorizza il patrimonio immobiliare dell'amministrazione partecipante (art. 4, co. 3)

Indicare le motivazioni della riconducibilità o meno ai vincoli di scopo di cui al co. 1 o ad una delle attività di cui ai commi 2 e 3, anche con riferimento alle società che svolgono le attività di cui ai commi 6, 7, 8:

La Società svolge attività connesse con la gestione del servizio idrico integrato (ed in particolare collettamento depurazione trattamento acque, progettazione costruzione e manutenzione di impianti e collettori fognari), quale servizio pubblico di preminente interesse generale.

(a): Inserire uno dei progressivi già indicati nelle schede di ricognizione (02.01; 02.02).

(b): Inserire la ragione sociale come indicata nelle schede di ricognizione (02.01; 02.02).

(c): Indicare il tipo di partecipazione distinguendo i casi in cui la società sia partecipata direttamente, indirettamente (tramite altra società/organismo), ovvero in parte direttamente e in parte indirettamente.

(d): Inserire l'attività come indicata nelle schede di ricognizione (02.01; 02.02).

03. REQUISITI TESTO UNICO DELLE SOCIETÀ A PARTECIPAZIONE PUBBLICA

03.01. Finalità perseguite e attività ammesse (articoli 4 e 26)

Compilare una scheda per ciascuna società

Progressivo società partecipata: **(a)**

Denominazione società partecipata: **(b)**

Tipo partecipazione: **(c)**

Attività svolta: **(d)**

indicare se la società:

- Rientra nell'Allegato "A" del d.lgs. n. 175/2016 (art. 26, co. 2)

- Ha come oggetto esclusivo la gestione di fondi europei per conto dello Stato o delle Regioni, ovvero la realizzazione di progetti di ricerca finanziati dalle istituzioni dell'Unione Europea (art. 26, co. 2)

- È stata esclusa, con deliberazione adottata ai sensi dell'art. 4 co. 9, secondo periodo, dall'applicazione totale o parziale delle disposizioni del medesimo articolo (**solo per le società partecipate dalle Regioni/Prov. Aut.**)

- È destinataria dei provvedimenti di cui al d.lgs. n. 159/2011 (art. 26, co. 12-bis)

- È autorizzata alla gestione delle case da gioco, ai sensi della legislazione vigente (art. 26, co. 12-sexies)

Qualora non sia stata selezionata alcuna delle opzioni indicate ai punti precedenti, indicare se la società:

- È costituita in attuazione dell'art. 34 del regolamento CE n. 13/2013 - Gruppi d'Azione Locale (art. 4, co. 6)

- Ha per oggetto sociale prevalente la gestione di spazi fieristici e l'organizzazione di eventi fieristici (art. 4, co. 7)

- Ha per oggetto sociale prevalente la realizzazione e la gestione di impianti di trasporto a fune per la mobilità turistico-sportiva in aree montane (art. 4, co. 7)
- Ha per oggetto sociale prevalente la produzione di energia da fonti rinnovabili (art. 4, co. 7)
- Ha caratteristiche di spin off o di start up universitario, o analoghe a quelle degli enti di ricerca, ovvero gestisce aziende agricole con funzioni didattiche (art. 4, co. 8)
- Produce un servizio di interesse generale a rete (di cui all'art. 3-bis del d.l. 138/2011) fuori dall'ambito territoriale di riferimento, con affidamento dei servizi, in corso e nuovi, tramite procedure ad evidenza pubblica (art. 4, co. 9-bis)
- Produce beni e servizi strettamente necessari per il perseguimento delle finalità istituzionali dell'ente (art. 4, co. 1)
- Produce un servizio di interesse generale (art. 4, co. 2, lett. a)
- Progetta e realizza un'opera pubblica sulla base di un accordo di programma fra amministrazioni pubbliche (art. 4, co. 2, lett. b)
- Realizza e gestisce un'opera pubblica ovvero organizza e gestisce un servizio di interesse generale attraverso un contratto di partenariato pubblico/privato (art. 4, co. 2, lett. c)
- Produce beni o servizi strumentali all'ente o agli enti pubblici partecipanti o alla svolgimento delle loro funzioni (art. 4, co. 2, lett. d)
- Svolge servizi di committenza (art. 4, co. 2, lett. e)
- Valorizza il patrimonio immobiliare dell'amministrazione partecipante (art. 4, co. 3)

Indicare le motivazioni della riconducibilità o meno ai vincoli di scopo di cui al co. 1 o ad una delle attività di cui ai commi 2 e 3, anche con riferimento alle società che svolgono le attività di cui ai commi 6, 7, 8:

La società svolge prevalentemente attività di Servizio di Acquedotto (servizio pubblico di interesse generale), quale consorziata di Pavia Acque Scarl, società che gestisce il Servizio pubblico integrato della Provincia di Pavia.

- (a):** Inserire uno dei progressivi già indicati nelle schede di ricognizione (02.01; 02.02).
- (b):** Inserire la ragione sociale come indicata nelle schede di ricognizione (02.01; 02.02).
- (c):** Indicare il tipo di partecipazione distinguendo i casi in cui la società sia partecipata direttamente, indirettamente (tramite altra società/organismo), ovvero in parte direttamente e in parte indirettamente.
- (d):** Inserire l'attività come indicata nelle schede di ricognizione (02.01; 02.02).

03. REQUISITI TESTO UNICO DELLE SOCIETÀ A PARTECIPAZIONE PUBBLICA

03.01. Finalità perseguite e attività ammesse (articoli 4 e 26)

Compilare una scheda per ciascuna società

Progressivo società partecipata: **(a)**

Denominazione società partecipata: **(b)**

Tipo partecipazione: **(c)**

Attività svolta: **(d)**

indicare se la società:

- Rientra nell'Allegato "A" del d.lgs. n. 175/2016 (art. 26, co. 2)

- Ha come oggetto esclusivo la gestione di fondi europei per conto dello Stato o delle Regioni, ovvero la realizzazione di progetti di ricerca finanziati dalle istituzioni dell'Unione Europea (art. 26, co. 2)

- È stata esclusa, con deliberazione adottata ai sensi dell'art. 4 co. 9, secondo periodo, dall'applicazione totale o parziale delle disposizioni del medesimo articolo (**solo per le società partecipate dalle Regioni/Prov. Aut.**)

- È destinataria dei provvedimenti di cui al d.lgs. n. 159/2011 (art. 26, co. 12-bis)

- È autorizzata alla gestione delle case da gioco, ai sensi della legislazione vigente (art. 26, co. 12-sexies)

Qualora non sia stata selezionata alcuna delle opzioni indicate ai punti precedenti, indicare se la società:

- È costituita in attuazione dell'art. 34 del regolamento CE n. 13/2013 - Gruppi d'Azione Locale (art. 4, co. 6)

- Ha per oggetto sociale prevalente la gestione di spazi fieristici e l'organizzazione di eventi fieristici (art. 4, co. 7)

- Ha per oggetto sociale prevalente la realizzazione e la gestione di impianti di trasporto a fune per la mobilità turistico-sportiva in aree montane (art. 4, co. 7)

- Ha per oggetto sociale prevalente la produzione di energia da fonti rinnovabili (art. 4, co. 7)
- Ha caratteristiche di spin off o di start up universitario, o analoghe a quelle degli enti di ricerca, ovvero gestisce aziende agricole con funzioni didattiche (art. 4, co. 8)
- Produce un servizio di interesse generale a rete (di cui all'art. 3-bis del d.l. 138/2011) fuori dall'ambito territoriale di riferimento, con affidamento dei servizi, in corso e nuovi, tramite procedure ad evidenza pubblica (art. 4, co. 9-bis)
- Produce beni e servizi strettamente necessari per il perseguimento delle finalità istituzionali dell'ente (art. 4, co. 1)
- Produce un servizio di interesse generale (art. 4, co. 2, lett. a)
- Progetta e realizza un'opera pubblica sulla base di un accordo di programma fra amministrazioni pubbliche (art. 4, co. 2, lett. b)
- Realizza e gestisce un'opera pubblica ovvero organizza e gestisce un servizio di interesse generale attraverso un contratto di partenariato pubblico/privato (art. 4, co. 2, lett. c)
- Produce beni o servizi strumentali all'ente o agli enti pubblici partecipanti o alla svolgimento delle loro funzioni (art. 4, co. 2, lett. d)
- Svolge servizi di committenza (art. 4, co. 2, lett. e)
- Valorizza il patrimonio immobiliare dell'amministrazione partecipante (art. 4, co. 3)

Indicare le motivazioni della riconducibilità o meno ai vincoli di scopo di cui al co. 1 o ad una delle attività di cui ai commi 2 e 3, anche con riferimento alle società che svolgono le attività di cui ai commi 6, 7, 8:

Trattasi di società cui la Provincia di Pavia ha affidato la gestione del Servizio Idrico Integrato sull'intero territorio provinciale, da intendersi quale servizio pubblico di interesse generale essenziale

- (a):** Inserire uno dei progressivi già indicati nelle schede di ricognizione (02.01; 02.02).
- (b):** Inserire la ragione sociale come indicata nelle schede di ricognizione (02.01; 02.02).
- (c):** Indicare il tipo di partecipazione distinguendo i casi in cui la società sia partecipata direttamente, indirettamente (tramite altra società/organismo), ovvero in parte direttamente e in parte indirettamente.
- (d):** Inserire l'attività come indicata nelle schede di ricognizione (02.01; 02.02).

03. REQUISITI TESTO UNICO DELLE SOCIETÀ A PARTECIPAZIONE PUBBLICA

03.01. Finalità perseguite e attività ammesse (articoli 4 e 26)

Compilare una scheda per ciascuna società

Progressivo società partecipata: **(a)**

Denominazione società partecipata: **(b)**

Tipo partecipazione: **(c)**

Attività svolta: **(d)**

indicare se la società:

- Rientra nell'Allegato "A" del d.lgs. n. 175/2016 (art. 26, co. 2)

- Ha come oggetto esclusivo la gestione di fondi europei per conto dello Stato o delle Regioni, ovvero la realizzazione di progetti di ricerca finanziati dalle istituzioni dell'Unione Europea (art. 26, co. 2)

- È stata esclusa, con deliberazione adottata ai sensi dell'art. 4 co. 9, secondo periodo, dall'applicazione totale o parziale delle disposizioni del medesimo articolo (**solo per le società partecipate dalle Regioni/Prov. Aut.**)

- È destinataria dei provvedimenti di cui al d.lgs. n. 159/2011 (art. 26, co. 12-bis)

- È autorizzata alla gestione delle case da gioco, ai sensi della legislazione vigente (art. 26, co. 12-sexies)

Qualora non sia stata selezionata alcuna delle opzioni indicate ai punti precedenti, indicare se la società:

- È costituita in attuazione dell'art. 34 del regolamento CE n. 13/2013 - Gruppi d'Azione Locale (art. 4, co. 6)

- Ha per oggetto sociale prevalente la gestione di spazi fieristici e l'organizzazione di eventi fieristici (art. 4, co. 7)

- Ha per oggetto sociale prevalente la realizzazione e la gestione di impianti di trasporto a fune per la mobilità turistico-sportiva in aree montane (art. 4, co. 7)
- Ha per oggetto sociale prevalente la produzione di energia da fonti rinnovabili (art. 4, co. 7)
- Ha caratteristiche di spin off o di start up universitario, o analoghe a quelle degli enti di ricerca, ovvero gestisce aziende agricole con funzioni didattiche (art. 4, co. 8)
- Produce un servizio di interesse generale a rete (di cui all'art. 3-bis del d.l. 138/2011) fuori dall'ambito territoriale di riferimento, con affidamento dei servizi, in corso e nuovi, tramite procedure ad evidenza pubblica (art. 4, co. 9-bis)
- Produce beni e servizi strettamente necessari per il perseguimento delle finalità istituzionali dell'ente (art. 4, co. 1)
- Produce un servizio di interesse generale (art. 4, co. 2, lett. a)
- Progetta e realizza un'opera pubblica sulla base di un accordo di programma fra amministrazioni pubbliche (art. 4, co. 2, lett. b)
- Realizza e gestisce un'opera pubblica ovvero organizza e gestisce un servizio di interesse generale attraverso un contratto di partenariato pubblico/privato (art. 4, co. 2, lett. c)
- Produce beni o servizi strumentali all'ente o agli enti pubblici partecipanti o alla svolgimento delle loro funzioni(art. 4, co. 2, lett. d)
- Svolge servizi di committenza (art. 4, co. 2, lett. e)
- Valorizza il patrimonio immobiliare dell'amministrazione partecipante (art. 4, co. 3)

Indicare le motivazioni della riconducibilità o meno ai vincoli di scopo di cui al co. 1 o ad una delle attività di cui ai commi 2 e 3, anche con riferimento alle società che svolgono le attività di cui ai commi 6, 7, 8:

La società gestisce gli impianti natatori dei Comuni di Broni e Stradella (servizio pubblico a domanda individuale)

(a): Inserire uno dei progressivi già indicati nelle schede di ricognizione (02.01; 02.02).

(b): Inserire la ragione sociale come indicata nelle schede di ricognizione (02.01; 02.02).

(c): Indicare il tipo di partecipazione distinguendo i casi in cui la società sia partecipata direttamente, indirettamente (tramite altra società/organismo), ovvero in parte direttamente e in parte indirettamente.

(d): Inserire l'attività come indicata nelle schede di ricognizione (02.01; 02.02).

03. REQUISITI TESTO UNICO DELLE SOCIETÀ A PARTECIPAZIONE PUBBLICA

03.01. Finalità perseguite e attività ammesse (articoli 4 e 26)

Compilare una scheda per ciascuna società

Progressivo società partecipata: **(a)**

Denominazione società partecipata: **(b)**

Tipo partecipazione: **(c)**

Attività svolta: **(d)**

indicare se la società:

- Rientra nell'Allegato "A" del d.lgs. n. 175/2016 (art. 26, co. 2)

- Ha come oggetto esclusivo la gestione di fondi europei per conto dello Stato o delle Regioni, ovvero la realizzazione di progetti di ricerca finanziati dalle istituzioni dell'Unione Europea (art. 26, co. 2)

- È stata esclusa, con deliberazione adottata ai sensi dell'art. 4 co. 9, secondo periodo, dall'applicazione totale o parziale delle disposizioni del medesimo articolo (**solo per le società partecipate dalle Regioni/Prov. Aut.**)

- È destinataria dei provvedimenti di cui al d.lgs. n. 159/2011 (art. 26, co. 12-bis)

- È autorizzata alla gestione delle case da gioco, ai sensi della legislazione vigente (art. 26, co. 12-sexies)

Qualora non sia stata selezionata alcuna delle opzioni indicate ai punti precedenti, indicare se la società:

- È costituita in attuazione dell'art. 34 del regolamento CE n. 13/2013 - Gruppi d'Azione Locale (art. 4, co. 6)

- Ha per oggetto sociale prevalente la gestione di spazi fieristici e l'organizzazione di eventi fieristici (art. 4, co. 7)

- Ha per oggetto sociale prevalente la realizzazione e la gestione di impianti di trasporto a fune per la mobilità turistico-sportiva in aree montane (art. 4, co. 7)

- Ha per oggetto sociale prevalente la produzione di energia da fonti rinnovabili (art. 4, co. 7)
- Ha caratteristiche di spin off o di start up universitario, o analoghe a quelle degli enti di ricerca, ovvero gestisce aziende agricole con funzioni didattiche (art. 4, co. 8)
- Produce un servizio di interesse generale a rete (di cui all'art. 3-bis del d.l. 138/2011) fuori dall'ambito territoriale di riferimento, con affidamento dei servizi, in corso e nuovi, tramite procedure ad evidenza pubblica (art. 4, co. 9-bis)
- Produce beni e servizi strettamente necessari per il perseguimento delle finalità istituzionali dell'ente (art. 4, co. 1)
- Produce un servizio di interesse generale (art. 4, co. 2, lett. a)
- Progetta e realizza un'opera pubblica sulla base di un accordo di programma fra amministrazioni pubbliche (art. 4, co. 2, lett. b)
- Realizza e gestisce un'opera pubblica ovvero organizza e gestisce un servizio di interesse generale attraverso un contratto di partenariato pubblico/privato (art. 4, co. 2, lett. c)
- Produce beni o servizi strumentali all'ente o agli enti pubblici partecipanti o alla svolgimento delle loro funzioni (art. 4, co. 2, lett. d)
- Svolge servizi di committenza (art. 4, co. 2, lett. e)
- Valorizza il patrimonio immobiliare dell'amministrazione partecipante (art. 4, co. 3)

Indicare le motivazioni della riconducibilità o meno ai vincoli di scopo di cui al co. 1 o ad una delle attività di cui ai commi 2 e 3, anche con riferimento alle società che svolgono le attività di cui ai commi 6, 7, 8:

La società svolge attività di interesse per la collettività in campo di approvvigionamento e vendita di gas

- (a):** *Inserire uno dei progressivi già indicati nelle schede di ricognizione (02.01; 02.02).*
- (b):** *Inserire la ragione sociale come indicata nelle schede di ricognizione (02.01; 02.02).*
- (c):** *Indicare il tipo di partecipazione distinguendo i casi in cui la società sia partecipata direttamente, indirettamente (tramite altra società/organismo), ovvero in parte direttamente e in parte indirettamente.*
- (d):** *Inserire l'attività come indicata nelle schede di ricognizione (02.01; 02.02).*

03. REQUISITI TESTO UNICO DELLE SOCIETÀ A PARTECIPAZIONE PUBBLICA

03.01. Finalità perseguite e attività ammesse (articoli 4 e 26)

Compilare una scheda per ciascuna società

Progressivo società partecipata: **(a)**

Denominazione società partecipata: **(b)**

Tipo partecipazione: **(c)**

Attività svolta: **(d)**

indicare se la società:

- Rientra nell'Allegato "A" del d.lgs. n. 175/2016 (art. 26, co. 2)

- Ha come oggetto esclusivo la gestione di fondi europei per conto dello Stato o delle Regioni, ovvero la realizzazione di progetti di ricerca finanziati dalle istituzioni dell'Unione Europea (art. 26, co. 2)

- È stata esclusa, con deliberazione adottata ai sensi dell'art. 4 co. 9, secondo periodo, dall'applicazione totale o parziale delle disposizioni del medesimo articolo (**solo per le società partecipate dalle Regioni/Prov. Aut.**)

- È destinataria dei provvedimenti di cui al d.lgs. n. 159/2011 (art. 26, co. 12-bis)

- È autorizzata alla gestione delle case da gioco, ai sensi della legislazione vigente (art. 26, co. 12-sexies)

Qualora non sia stata selezionata alcuna delle opzioni indicate ai punti precedenti, indicare se la società:

- È costituita in attuazione dell'art. 34 del regolamento CE n. 13/2013 - Gruppi d'Azione Locale (art. 4, co. 6)

- Ha per oggetto sociale prevalente la gestione di spazi fieristici e l'organizzazione di eventi fieristici (art. 4, co. 7)

- Ha per oggetto sociale prevalente la realizzazione e la gestione di impianti di trasporto a fune per la mobilità turistico-sportiva in aree montane (art. 4, co. 7)

- Ha per oggetto sociale prevalente la produzione di energia da fonti rinnovabili (art. 4, co. 7)
- Ha caratteristiche di spin off o di start up universitario, o analoghe a quelle degli enti di ricerca, ovvero gestisce aziende agricole con funzioni didattiche (art. 4, co. 8)
- Produce un servizio di interesse generale a rete (di cui all'art. 3-bis del d.l. 138/2011) fuori dall'ambito territoriale di riferimento, con affidamento dei servizi, in corso e nuovi, tramite procedure ad evidenza pubblica (art. 4, co. 9-bis)
- Produce beni e servizi strettamente necessari per il perseguimento delle finalità istituzionali dell'ente (art. 4, co. 1)
- Produce un servizio di interesse generale (art. 4, co. 2, lett. a)
- Progetta e realizza un'opera pubblica sulla base di un accordo di programma fra amministrazioni pubbliche (art. 4, co. 2, lett. b)
- Realizza e gestisce un'opera pubblica ovvero organizza e gestisce un servizio di interesse generale attraverso un contratto di partenariato pubblico/privato (art. 4, co. 2, lett. c)
- Produce beni o servizi strumentali all'ente o agli enti pubblici partecipanti o alla svolgimento delle loro funzioni (art. 4, co. 2, lett. d)
- Svolge servizi di committenza (art. 4, co. 2, lett. e)
- Valorizza il patrimonio immobiliare dell'amministrazione partecipante (art. 4, co. 3)

Indicare le motivazioni della riconducibilità o meno ai vincoli di scopo di cui al co. 1 o ad una delle attività di cui ai commi 2 e 3, anche con riferimento alle società che svolgono le attività di cui ai commi 6, 7, 8:

Le attività svolte Ascomfidi non risultano annoverabili nelle categorie elencate al comma 1 e seguenti dell'articolo 4 TUSP.

(a): Inserire uno dei progressivi già indicati nelle schede di ricognizione (02.01; 02.02).

(b): Inserire la ragione sociale come indicata nelle schede di ricognizione (02.01; 02.02).

(c): Indicare il tipo di partecipazione distinguendo i casi in cui la società sia partecipata direttamente, indirettamente (tramite altra società/organismo), ovvero in parte direttamente e in parte indirettamente.

(d): Inserire l'attività come indicata nelle schede di ricognizione (02.01; 02.02).

03. REQUISITI TESTO UNICO DELLE SOCIETÀ A PARTECIPAZIONE PUBBLICA

03.01. Finalità perseguite e attività ammesse (articoli 4 e 26)

Compilare una scheda per ciascuna società

Progressivo società partecipata: **(a)**

Denominazione società partecipata: **(b)**

Tipo partecipazione: **(c)**

Attività svolta: **(d)**

indicare se la società:

- Rientra nell'Allegato "A" del d.lgs. n. 175/2016 (art. 26, co. 2)

- Ha come oggetto esclusivo la gestione di fondi europei per conto dello Stato o delle Regioni, ovvero la realizzazione di progetti di ricerca finanziati dalle istituzioni dell'Unione Europea (art. 26, co. 2)

- È stata esclusa, con deliberazione adottata ai sensi dell'art. 4 co. 9, secondo periodo, dall'applicazione totale o parziale delle disposizioni del medesimo articolo (**solo per le società partecipate dalle Regioni/Prov. Aut.**)

- È destinataria dei provvedimenti di cui al d.lgs. n. 159/2011 (art. 26, co. 12-bis)

- È autorizzata alla gestione delle case da gioco, ai sensi della legislazione vigente (art. 26, co. 12-sexies)

Qualora non sia stata selezionata alcuna delle opzioni indicate ai punti precedenti, indicare se la società:

- È costituita in attuazione dell'art. 34 del regolamento CE n. 13/2013 - Gruppi d'Azione Locale (art. 4, co. 6)

- Ha per oggetto sociale prevalente la gestione di spazi fieristici e l'organizzazione di eventi fieristici (art. 4, co. 7)

- Ha per oggetto sociale prevalente la realizzazione e la gestione di impianti di trasporto a fune per la mobilità turistico-sportiva in aree montane (art. 4, co. 7)

- Ha per oggetto sociale prevalente la produzione di energia da fonti rinnovabili (art. 4, co. 7)
- Ha caratteristiche di spin off o di start up universitario, o analoghe a quelle degli enti di ricerca, ovvero gestisce aziende agricole con funzioni didattiche (art. 4, co. 8)
- Produce un servizio di interesse generale a rete (di cui all'art. 3-bis del d.l. 138/2011) fuori dall'ambito territoriale di riferimento, con affidamento dei servizi, in corso e nuovi, tramite procedure ad evidenza pubblica (art. 4, co. 9-bis)
- Produce beni e servizi strettamente necessari per il perseguimento delle finalità istituzionali dell'ente (art. 4, co. 1)
- Produce un servizio di interesse generale (art. 4, co. 2, lett. a)
- Progetta e realizza un'opera pubblica sulla base di un accordo di programma fra amministrazioni pubbliche (art. 4, co. 2, lett. b)
- Realizza e gestisce un'opera pubblica ovvero organizza e gestisce un servizio di interesse generale attraverso un contratto di partenariato pubblico/privato (art. 4, co. 2, lett. c)
- Produce beni o servizi strumentali all'ente o agli enti pubblici partecipanti o alla svolgimento delle loro funzioni(art. 4, co. 2, lett. d)
- Svolge servizi di committenza (art. 4, co. 2, lett. e)
- Valorizza il patrimonio immobiliare dell'amministrazione partecipante (art. 4, co. 3)

Indicare le motivazioni della riconducibilità o meno ai vincoli di scopo di cui al co. 1 o ad una delle attività di cui ai commi 2 e 3, anche con riferimento alle società che svolgono le attività di cui ai commi 6, 7, 8:

Le attività svolte BANCA CENTROPADANA CREDITO COOPERATIVO non risultano annoverabili nelle categorie elencate al comma 1 e seguenti dell'articolo 4 TUSP.

(d): *Inserire l'attività come indicata nelle schede di ricognizione (02.01; 02.02).*

03. REQUISITI TESTO UNICO DELLE SOCIETÀ A PARTECIPAZIONE PUBBLICA

03.02. Condizioni art. 20, co. 2

Compilare una scheda per ciascuna società

Progressivo società partecipata: (a)

Denominazione società partecipata: (b)

Tipo partecipazione: (c)

Attività svolta: (d)

Indicare i seguenti dati con riferimento all'esercizio 2015:

Numero medio dipendenti (e)	77,00
Numero amministratori	9
di cui nominati dall'Ente	0
Numero componenti organo di controllo	5
di cui nominati dall'Ente	0

Importi in euro

Costo del personale (f)	3.253.606,00
Compensi amministratori	63.500,00
Compensi componenti organo di controllo	39.750,00

Importi in euro

RISULTATO D'ESERCIZIO (g)	
2015	211.208,00 2
2014	116.447,00
2013	11.993,00
2012	22.224,00
2011	34.596,00

Importi in euro

FATTURATO	
2015	19.908.908,00
2014	16.422.287,00
2013	16.472.632,00
FATTURATO MEDIO	17.601.275,67

Sussistenza delle condizioni di cui all'art. 20, co. 2:

- La partecipazione societaria non rientra in alcuna delle categorie di cui all'art. 4 (art. 20, co. 2, lett. a)
- Società priva di dipendenti o con numero di amministratori superiore a quello dei dipendenti (art. 20, co. 2, lett. b)
- Svolgimento di attività analoghe o similari a quelle svolte da altre società partecipate o da enti pubblici strumentali (art. 20, co. 2, lett. c)

Indicare quali società/enti strumentali:

- Fatturato medio non superiore a 500.000 euro nel triennio precedente (art. 20, co. 2, lett. d e art. 26, co. 12-quinquies)
- Perdite in 4 dei 5 esercizi precedenti (per società che non gestiscono un servizio di interesse generale) (art. 20, co. 2, lett. e)
- Necessità di contenimento dei costi di funzionamento (art. 20, co. 2, lett. f)
- Necessità di aggregazione con altre società aventi ad oggetto le attività consentite all'art. 4 (art. 20, co. 2, lett. g)

Indicare le motivazioni della sussistenza o meno delle condizioni di cui ai punti precedenti:

Azioni da intraprendere:

incorporazione di Broni Stradella SPA e di ACAOP SPA, in Broni Stradella Pubblica SRL, con il dichiarato intento di aggregare società di servizi pubblici locali di rilevanza economica nonché contenere i costi di funzionamento, anche mediante la riorganizzazione degli organi amministrativi e di controllo e delle strutture aziendali.

(a): Inserire uno dei progressivi già indicati nelle schede di ricognizione (02.01; 02.02).

(b): Inserire la ragione sociale come indicata nelle schede di ricognizione (02.01; 02.02).

(c): Indicare il tipo di partecipazione distinguendo i casi in cui la società sia partecipata direttamente, indirettamente (tramite altra società/organismo), ovvero in parte direttamente e in parte indirettamente.

(d): Inserire l'attività svolta come indicata nelle schede di ricognizione (02.01; 02.02).

(e): Inserire il numero medio di dipendenti come da nota integrativa al bilancio.

(f): Inserire la voce B9 del Conto economico.

(g): Inserire il risultato d'esercizio al netto delle imposte.

03. REQUISITI TESTO UNICO DELLE SOCIETÀ A PARTECIPAZIONE PUBBLICA

03.02. Condizioni art. 20, co. 2

Compilare una scheda per ciascuna società

Progressivo società partecipata: (a)

Denominazione società partecipata: (b)

Tipo partecipazione: (c)

Attività svolta: (d)

Indicare i seguenti dati con riferimento all'esercizio 2015:

Numero medio dipendenti (e)	17,00
Numero amministratori	1
di cui nominati dall'Ente	0
Numero componenti organo di controllo	1
di cui nominati dall'Ente	0

Importi in euro

Costo del personale (f)	728.683,00
Compensi amministratori	0,00
Compensi componenti organo di controllo	0,00

Importi in euro

RISULTATO D'ESERCIZIO (g)	
2015	80.063,00
2014	46.229,00
2013	472,00
2012	0,00
2011	0,00

Importi in euro

FATTURATO	
2015	2.491.136,00
2014	2.082.432,00
2013	87.435,00
FATTURATO MEDIO	1.553.667,67

Sussistenza delle condizioni di cui all'art. 20, co. 2:

- La partecipazione societaria non rientra in alcuna delle categorie di cui all'art. 4 (art. 20, co. 2, lett. a)
- Società priva di dipendenti o con numero di amministratori superiore a quello dei dipendenti (art. 20, co. 2, lett. b)
- Svolgimento di attività analoghe o similari a quelle svolte da altre società partecipate o da enti pubblici strumentali (art. 20, co. 2, lett. c)

Indicare quali società/enti strumentali:

- Fatturato medio non superiore a 500.000 euro nel triennio precedente (art. 20, co. 2, lett. d e art. 26, co. 12-quinquies)
- Perdite in 4 dei 5 esercizi precedenti (per società che non gestiscono un servizio di interesse generale) (art. 20, co. 2, lett. e)
- Necessità di contenimento dei costi di funzionamento (art. 20, co. 2, lett. f)
- Necessità di aggregazione con altre società aventi ad oggetto le attività consentite all'art. 4 (art. 20, co. 2, lett. g)

Indicare le motivazioni della sussistenza o meno delle condizioni di cui ai punti precedenti:

Azioni da intraprendere:

incorporazione di Broni Stradella SPA e di ACAOP SPA, in Broni Stradella Pubblica SRL, con il dichiarato intento di aggregare società di servizi pubblici locali di rilevanza economica nonché contenere i costi di funzionamento, anche mediante la riorganizzazione degli organi amministrativi e di controllo e delle strutture aziendali.

(a): Inserire uno dei progressivi già indicati nelle schede di ricognizione (02.01; 02.02).

(b): Inserire la ragione sociale come indicata nelle schede di ricognizione (02.01; 02.02).

(c): Indicare il tipo di partecipazione distinguendo i casi in cui la società sia partecipata direttamente, indirettamente (tramite altra società/organismo), ovvero in parte direttamente e in parte indirettamente.

(d): Inserire l'attività svolta come indicata nelle schede di ricognizione (02.01; 02.02).

(e): Inserire il numero medio di dipendenti come da nota integrativa al bilancio.

(f): Inserire la voce B9 del Conto economico.

(g): Inserire il risultato d'esercizio al netto delle imposte.

03. REQUISITI TESTO UNICO DELLE SOCIETÀ A PARTECIPAZIONE PUBBLICA

03.02. Condizioni art. 20, co. 2

Compilare una scheda per ciascuna società

Progressivo società partecipata: (a)

Denominazione società partecipata: (b)

Tipo partecipazione: (c)

Attività svolta: (d)

Indicare i seguenti dati con riferimento all'esercizio 2015 :

Numero medio dipendenti (e)	41,00
Numero amministratori	5
di cui nominati dall'Ente	0
Numero componenti organo di controllo	3
di cui nominati dall'Ente	0

Importi in euro

RISULTATO D'ESERCIZIO (g)	
2015	79.027,00
2014	28.982,00
2013	29.340,00
2012	20.649,00
2011	15.692,00

Importi in euro

Costo del personale (f)	2.200.806,00
Compensi amministratori	21.691,20
Compensi componenti organo di controllo	29.664,00

Importi in euro

FATTURATO	
2015	4.384.052,00
2014	5.182.893,00
2013	5.496.617,00
FATTURATO MEDIO	5.021.187,33

Sussistenza delle condizioni di cui all'art. 20, co. 2:

- La partecipazione societaria non rientra in alcuna delle categorie di cui all'art. 4 (art. 20, co. 2, lett. a)

- Società priva di dipendenti o con numero di amministratori superiore a quello dei dipendenti (art. 20, co. 2, lett. b)

- Svolgimento di attività analoghe o simili a quelle svolte da altre società partecipate o da enti pubblici strumentali (art. 20, co. 2, lett. c)

Indicare quali società/enti strumentali:

BRONI STRADELLA PUBBLICA SRL

- Fatturato medio non superiore a 500.000 euro nel triennio precedente (art. 20, co. 2, lett. d e art. 26, co. 12-quinquies)

- Perdite in 4 dei 5 esercizi precedenti (per società che non gestiscono un servizio di interesse generale) (art. 20, co. 2, lett. e)

- Necessità di contenimento dei costi di funzionamento (art. 20, co. 2, lett. f)

- Necessità di aggregazione con altre società aventi ad oggetto le attività consentite all'art. 4 (art. 20, co. 2, lett. g)

Indicare le motivazioni della sussistenza o meno delle condizioni di cui ai punti precedenti:

Azioni da intraprendere:

Incorporazione di Broni Stradella SPA e di ACAOP SPA, in Broni Stradella Pubblica SRL, con il dichiarato intento di aggregare società di servizi pubblici locali di rilevanza economica nonché contenere i costi di funzionamento, anche mediante la riorganizzazione degli organi amministrativi e di controllo e delle strutture aziendali.

(a): Inserire uno dei progressivi già indicati nelle schede di ricognizione (02.01; 02.02).

(b): Inserire la ragione sociale come indicata nelle schede di ricognizione (02.01; 02.02).

(c): Indicare il tipo di partecipazione distinguendo i casi in cui la società sia partecipata direttamente, indirettamente (tramite altra società/organismo), ovvero in parte direttamente e in parte indirettamente.

(d): Inserire l'attività svolta come indicata nelle schede di ricognizione (02.01; 02.02).

(e): Inserire il numero medio di dipendenti come da nota integrativa al bilancio.

(f): Inserire la voce B9 del Conto economico.

(g): Inserire il risultato d'esercizio al netto delle imposte.

03. REQUISITI TESTO UNICO DELLE SOCIETÀ A PARTECIPAZIONE PUBBLICA

03.02. Condizioni art. 20, co. 2

Compilare una scheda per ciascuna società

Progressivo società partecipata: (a)

Denominazione società partecipata: (b)

Tipo partecipazione: (c)

Attività svolta: (d)

Indicare i seguenti dati con riferimento all'esercizio 2015 :

Numero medio dipendenti (e)	48,00
Numero amministratori	5
di cui nominati dall'Ente	0
Numero componenti organo di controllo	3
di cui nominati dall'Ente	0

Importi in euro

RISULTATO D'ESERCIZIO (g)	
2015	720.045,00
2014	693.824,00
2013	650.459,00
2012	1.065.933,00
2011	1.164.239,00

Importi in euro

Costo del personale (f)	2.004.267,00
Compensi amministratori	74.905,00
Compensi componenti organo di controllo	57.414,00

Importi in euro

FATTURATO	
2015	67.662.949,00
2014	59.456.367,00
2013	19.972.035,00
FATTURATO MEDIO	49.030.450,33

Sussistenza delle condizioni di cui all'art. 20, co. 2:

- La partecipazione societaria non rientra in alcuna delle categorie di cui all'art. 4 (art. 20, co. 2, lett. a)

- Società priva di dipendenti o con numero di amministratori superiore a quello dei dipendenti (art. 20, co. 2, lett. b)

- Svolgimento di attività analoghe o simili a quelle svolte da altre società partecipate o da enti pubblici strumentali (art. 20, co. 2, lett. c)

Indicare quali società/enti strumentali:

- Fatturato medio non superiore a 500.000 euro nel triennio precedente (art. 20, co. 2, lett. d e art. 26, co. 12-*quinquies*)

- Perdite in 4 dei 5 esercizi precedenti (per società che non gestiscono un servizio di interesse generale) (art. 20, co. 2, lett. e)

- Necessità di contenimento dei costi di funzionamento (art. 20, co. 2, lett. f)

- Necessità di aggregazione con altre società aventi ad oggetto le attività consentite all'art. 4 (art. 20, co. 2, lett. g)

Indicare le motivazioni della sussistenza o meno delle condizioni di cui ai punti precedenti:

Azioni da intraprendere:

--

(a): Inserire uno dei progressivi già indicati nelle schede di ricognizione (02.01; 02.02).

(b): Inserire la ragione sociale come indicata nelle schede di ricognizione (02.01; 02.02).

(c): Indicare il tipo di partecipazione distinguendo i casi in cui la società sia partecipata direttamente, indirettamente (tramite altra società/organismo), ovvero in parte direttamente e in parte indirettamente.

(d): Inserire l'attività svolta come indicata nelle schede di ricognizione (02.01; 02.02).

(e): Inserire il numero medio di dipendenti come da nota integrativa al bilancio.

(f): Inserire la voce B9 del Conto economico.

(g): Inserire il risultato d'esercizio al netto delle imposte.

03. REQUISITI TESTO UNICO DELLE SOCIETÀ A PARTECIPAZIONE PUBBLICA

03.02. Condizioni art. 20, co. 2

Compilare una scheda per ciascuna società

Progressivo società partecipata: (a)

Denominazione società partecipata: (b)

Tipo partecipazione: (c)

Attività svolta: (d)

Indicare i seguenti dati con riferimento all'esercizio 2015:

Numero medio dipendenti (e)	3,00
Numero amministratori	1
di cui nominati dall'Ente	0
Numero componenti organo di controllo	0
di cui nominati dall'Ente	0

Importi in euro

RISULTATO D'ESERCIZIO (g)	
2015	3.111,00
2014	1.170,00
2013	1.268,00
2012	-8.837,00
2011	718,00

Importi in euro

Costo del personale (f)	65.422,00
Compensi amministratori	0,00
Compensi componenti organo di controllo	0,00

Importi in euro

FATTURATO	
2015	425.768,00
2014	496.267,00
2013	614.408,00
FATTURATO MEDIO	512.147,67

Sussistenza delle condizioni di cui all'art. 20, co. 2:

- La partecipazione societaria non rientra in alcuna delle categorie di cui all'art. 4 (art. 20, co. 2, lett. a)

- Società priva di dipendenti o con numero di amministratori superiore a quello dei dipendenti (art. 20, co. 2, lett. b)

- Svolgimento di attività analoghe o simili a quelle svolte da altre società partecipate o da enti pubblici strumentali (art. 20, co. 2, lett. c)

Indicare quali società/enti strumentali:

- Fatturato medio non superiore a 500.000 euro nel triennio precedente (art. 20, co. 2, lett. d e art. 26, co. 12-*quinquies*)

- Perdite in 4 dei 5 esercizi precedenti (per società che non gestiscono un servizio di interesse generale) (art. 20, co. 2, lett. e)

- Necessità di contenimento dei costi di funzionamento (art. 20, co. 2, lett. f)

- Necessità di aggregazione con altre società aventi ad oggetto le attività consentite all'art. 4 (art. 20, co. 2, lett. g)

Indicare le motivazioni della sussistenza o meno delle condizioni di cui ai punti precedenti:

Azioni da intraprendere:

--

(a): Inserire uno dei progressivi già indicati nelle schede di ricognizione (02.01; 02.02).

(b): Inserire la ragione sociale come indicata nelle schede di ricognizione (02.01; 02.02).

(c): Indicare il tipo di partecipazione distinguendo i casi in cui la società sia partecipata direttamente, indirettamente (tramite altra società/organismo), ovvero in parte direttamente e in parte indirettamente.

(d): Inserire l'attività svolta come indicata nelle schede di ricognizione (02.01; 02.02).

(e): Inserire il numero medio di dipendenti come da nota integrativa al bilancio.

(f): Inserire la voce B9 del Conto economico.

(g): Inserire il risultato d'esercizio al netto delle imposte.

03. REQUISITI TESTO UNICO DELLE SOCIETÀ A PARTECIPAZIONE PUBBLICA

03.02. Condizioni art. 20, co. 2

Compilare una scheda per ciascuna società

Progressivo società partecipata: (a)

Denominazione società partecipata: (b)

Tipo partecipazione: (c)

Attività svolta: (d)

Indicare i seguenti dati con riferimento all'esercizio 2015 :

Numero medio dipendenti (e)	5,00
Numero amministratori	6
di cui nominati dall'Ente	0
Numero componenti organo di controllo	5
di cui nominati dall'Ente	0

Importi in euro

RISULTATO D'ESERCIZIO (g)	
2015	8.154,00
2014	45.732,00
2013	136.555,00
2012	122.100,00
2011	266.925,00

Importi in euro

Costo del personale (f)	169.162,00
Compensi amministratori	88.405,00
Compensi componenti organo di controllo	43.680,00

Importi in euro

FATTURATO	
2015	13.377.868,00
2014	18.182.127,00
2013	24.879.617,00
FATTURATO MEDIO	18.813.204,00

Sussistenza delle condizioni di cui all'art. 20, co. 2:

- La partecipazione societaria non rientra in alcuna delle categorie di cui all'art. 4 (art. 20, co. 2, lett. a)

- Società priva di dipendenti o con numero di amministratori superiore a quello dei dipendenti (art. 20, co. 2, lett. b)

- Svolgimento di attività analoghe o simili a quelle svolte da altre società partecipate o da enti pubblici strumentali (art. 20, co. 2, lett. c)

Indicare quali società/enti strumentali:

- Fatturato medio non superiore a 500.000 euro nel triennio precedente (art. 20, co. 2, lett. d e art. 26, co. 12-*quinquies*)

- Perdite in 4 dei 5 esercizi precedenti (per società che non gestiscono un servizio di interesse generale) (art. 20, co. 2, lett. e)

- Necessità di contenimento dei costi di funzionamento (art. 20, co. 2, lett. f)

- Necessità di aggregazione con altre società aventi ad oggetto le attività consentite all'art. 4 (art. 20, co. 2, lett. g)

Indicare le motivazioni della sussistenza o meno delle condizioni di cui ai punti precedenti:

Azioni da intraprendere:

TRATTASI DI SOCIETA' A PARTECIPAZIONE INDIRETTA DETENUTA PER IL TRAMITE DI BRONI STRADELLA SPA. SI ESPRIME INDIRIZZO ALLA STESSA
DI ADOTTARE LE OPPORTUNE MISURE DI RAZIONALIZZAZIONE ATTE A RIDURRE IL NUMERO DI AMMINISTRATORI

- (a):** *Inserire uno dei progressivi già indicati nelle schede di ricognizione (02.01; 02.02).*
- (b):** *Inserire la ragione sociale come indicata nelle schede di ricognizione (02.01; 02.02).*
- (c):** *Indicare il tipo di partecipazione distinguendo i casi in cui la società sia partecipata direttamente, indirettamente (tramite altra società/organismo), ovvero in parte direttamente e in parte indirettamente.*
- (d):** *Inserire l'attività svolta come indicata nelle schede di ricognizione (02.01; 02.02).*
- (e):** *Inserire il numero medio di dipendenti come da nota integrativa al bilancio.*
- (f):** *Inserire la voce B9 del Conto economico.*
- (g):** *Inserire il risultato d'esercizio al netto delle imposte.*

03. REQUISITI TESTO UNICO DELLE SOCIETÀ A PARTECIPAZIONE PUBBLICA

03.02. Condizioni art. 20, co. 2

Compilare una scheda per ciascuna società

Progressivo società partecipata: (a)

Denominazione società partecipata: (b)

Tipo partecipazione: (c)

Attività svolta: (d)

Indicare i seguenti dati con riferimento all'esercizio 2015 :

Numero medio dipendenti (e)	6,00
Numero amministratori	10
di cui nominati dall'Ente	0
Numero componenti organo di controllo	3
di cui nominati dall'Ente	0

Importi in euro

RISULTATO D'ESERCIZIO (g)	
2015	95.813,00
2014	29.404,00
2013	19.132,00
2012	71.736,00
2011	52.643,00

Importi in euro

Costo del personale (f)	297.630,00
Compensi amministratori	0,00
Compensi componenti organo di controllo	5.583,00

Importi in euro

FATTURATO	
2015	1.686.010,00
2014	622.778,00
2013	714.697,00
FATTURATO MEDIO	1.007.828,33

Sussistenza delle condizioni di cui all'art. 20, co. 2:

- La partecipazione societaria non rientra in alcuna delle categorie di cui all'art. 4 (art. 20, co. 2, lett. a)

- Società priva di dipendenti o con numero di amministratori superiore a quello dei dipendenti (art. 20, co. 2, lett. b)

- Svolgimento di attività analoghe o similari a quelle svolte da altre società partecipate o da enti pubblici strumentali (art. 20, co. 2, lett. c)

Indicare quali società/enti strumentali:

- Fatturato medio non superiore a 500.000 euro nel triennio precedente (art. 20, co. 2, lett. d e art. 26, co. 12-*quinquies*)

- Perdite in 4 dei 5 esercizi precedenti (per società che non gestiscono un servizio di interesse generale) (art. 20, co. 2, lett. e)

- Necessità di contenimento dei costi di funzionamento (art. 20, co. 2, lett. f)

- Necessità di aggregazione con altre società aventi ad oggetto le attività consentite all'art. 4 (art. 20, co. 2, lett. g)

Indicare le motivazioni della sussistenza o meno delle condizioni di cui ai punti precedenti:

Azioni da intraprendere:

TRATTASI DI PARTECIPAZIONE INDIRETTA DETENUTA TRAMITE BRONI STRADELLA SPA E PERTANTO SI ESPRIME INDIRIZZO AGLI ORGANI AMMINISTRATIVI DELLA STESSA DI DISMETTERE LA RELATIVA PARTECIPAZIONE

- (a):** *Inserire uno dei progressivi già indicati nelle schede di ricognizione (02.01; 02.02).*
- (b):** *Inserire la ragione sociale come indicata nelle schede di ricognizione (02.01; 02.02).*
- (c):** *Indicare il tipo di partecipazione distinguendo i casi in cui la società sia partecipata direttamente, indirettamente (tramite altra società/organismo), ovvero in parte direttamente e in parte indirettamente.*
- (d):** *Inserire l'attività svolta come indicata nelle schede di ricognizione (02.01; 02.02).*
- (e):** *Inserire il numero medio di dipendenti come da nota integrativa al bilancio.*
- (f):** *Inserire la voce B9 del Conto economico.*
- (g):** *Inserire il risultato d'esercizio al netto delle imposte.*

03. REQUISITI TESTO UNICO DELLE SOCIETÀ A PARTECIPAZIONE PUBBLICA

03.02. Condizioni art. 20, co. 2

Compilare una scheda per ciascuna società

Progressivo società partecipata: (a)

Denominazione società partecipata: (b)

Tipo partecipazione: (c)

Attività svolta: (d)

Indicare i seguenti dati con riferimento all'esercizio 2015 :

Numero medio dipendenti (e)	368,00
Numero amministratori	11
di cui nominati dall'Ente	0
Numero componenti organo di controllo	5
di cui nominati dall'Ente	0

Importi in euro

RISULTATO D'ESERCIZIO (g)	
2015	7.477.483,00
2014	10.090.263,00
2013	8.904.365,00
2012	8.508.408,00
2011	6.943.000,00

Importi in euro

Costo del personale (f)	26.446.166,00
Compensi amministratori	474.000,00
Compensi componenti organo di controllo	210.000,00

Importi in euro

FATTURATO	
2015	107.182.000,00
2014	84.503.000,00
2013	63.349.000,00
FATTURATO MEDIO	85.011.333,33

Sussistenza delle condizioni di cui all'art. 20, co. 2:

- La partecipazione societaria non rientra in alcuna delle categorie di cui all'art. 4 (art. 20, co. 2, lett. a)

- Società priva di dipendenti o con numero di amministratori superiore a quello dei dipendenti (art. 20, co. 2, lett. b)

- Svolgimento di attività analoghe o similari a quelle svolte da altre società partecipate o da enti pubblici strumentali (art. 20, co. 2, lett. c)

Indicare quali società/enti strumentali:

- Fatturato medio non superiore a 500.000 euro nel triennio precedente (art. 20, co. 2, lett. d e art. 26, co. 12-*quinquies*)

- Perdite in 4 dei 5 esercizi precedenti (per società che non gestiscono un servizio di interesse generale) (art. 20, co. 2, lett. e)

- Necessità di contenimento dei costi di funzionamento (art. 20, co. 2, lett. f)

- Necessità di aggregazione con altre società aventi ad oggetto le attività consentite all'art. 4 (art. 20, co. 2, lett. g)

Indicare le motivazioni della sussistenza o meno delle condizioni di cui ai punti precedenti:

Azioni da intraprendere:

TRATTASI DI PARTECIPAZIONE INDIRETTA DETENUTA TRAMITE BRONI STRADELLA SPA E PERTANTO SI ESPRIME INDIRIZZO AGLI ORGANI AMMINISTRATIVI DELLA STESSA DI DISMETTERE LA RELATIVA PARTECIPAZIONE

(a): *Inserire uno dei progressivi già indicati nelle schede di ricognizione (02.01; 02.02).*

(b): *Inserire la ragione sociale come indicata nelle schede di ricognizione (02.01; 02.02).*

(c): *Indicare il tipo di partecipazione distinguendo i casi in cui la società sia partecipata direttamente, indirettamente (tramite altra società/organismo), ovvero in parte direttamente e in parte indirettamente.*

(d): *Inserire l'attività svolta come indicata nelle schede di ricognizione (02.01; 02.02).*

(e): *Inserire il numero medio di dipendenti come da nota integrativa al bilancio.*

(f): *Inserire la voce B9 del Conto economico.*

(g): *Inserire il risultato d'esercizio al netto delle imposte.*

04. MANTENIMENTO SENZA INTERVENTI DI RAZIONALIZZAZIONE

Compilare un record per ciascuna partecipazione che si intende mantenere senza interventi di razionalizzazione

Progressivo	Denominazione società	Tipo di partecipazione	Attività svolta	% Quota di partecipazione	Motivazioni della scelta
A	B	C	D	E	F
IND_1	PAVIA ACQUE SCARL	Indiretta	GESTIONE SERVIZIO IDRICO INTEGRATO	0,53738	Trattasi di società cui la Provincia di Pavia ha affidato la gestione del Servizio Idrico Integrato sull'intero territorio provinciale, quale servizio pubblico di interesse generale essenziale
IND_2	AQUA PLANET SRL SDD	Indiretta	GESTIONE IMPIANTI NATATORI	1,862285	GESTISCE SERVIZI PUBBLICI A DOMANDA INDIVIDUALE DI INTERESSE PER LA COLLETTIVITA' (GESTIONE IMPIANTI NATATORI)

Colonna A: Inserire uno dei progressivi indicati nelle schede di ricognizione (02.01; 02.02).

Colonna B: Inserire la ragione sociale come indicata nelle schede di ricognizione (02.01; 02.02).

Colonna C: Indicare il tipo di partecipazione distinguendo i casi in cui la società sia partecipata direttamente, indirettamente (tramite altra società/organismo), oppure in parte direttamente e in parte indirettamente.

Colonna D: Inserire l'attività svolta come indicata nelle schede di ricognizione (02.01; 02.02).

Colonna E: Inserire la quota complessiva di partecipazione dell'Amministrazione, sommando le quote dirette (02.01 colonna E) e indirette (02.02 colonna G).

Colonna F: Indicare, ai sensi dell'art. 24 co. 1, la/le motivazioni della scelta di mantenimento della partecipazione senza alcun intervento di razionalizzazione.

Allo scopo, specificare la sussistenza dei requisiti indicati dalla scheda 03.01 (stretta necessità della società alle finalità dell'ente e svolgimento da parte della medesima di una delle attività consentite dall'art. 4). In caso di attività inerenti ai servizi pubblici locali, esplicitare le ragioni della convenienza economica dell'erogazione del servizio mediante la società anziché in forme alternative (gestione diretta, azienda speciale, ecc.) e della sostenibilità della scelta in termini di costo-opportunità per l'ente. Con riferimento alle condizioni di cui alla scheda 03.02, dichiarare espressamente che non ricorrono le condizioni ivi indicate e darne motivazione. In relazione ai servizi pubblici a rete di rilevanza economica, dare dimostrazione della non necessità di operazioni di aggregazione con altre società operanti nello stesso settore e del fatto che la società svolge servizi non compresi tra quelli da affidare per il tramite dell'Ente di Governo d'Ambito.

05. AZIONI DI RAZIONALIZZAZIONE

05.01. Contenimento costi

Compilare una scheda per ciascuna società per la quale si prevedono interventi di contenimento dei costi

Progressivo società partecipata: **(a)** **Quota di partecipazione detenuta:** **(b)**

Denominazione società partecipata: **(c)**

Tipo partecipazione: **(d)**

Attività svolta: **(e)**

Descrivere gli interventi di contenimento programmati:

RIDUZIONE NUMERO AMMINISTRATORI

Indicare le motivazioni:

SOCIETA' CON NUMERO DI AMMINISTARTORI MAGGIORE DEL NUMERO DEI DIPENDENTI
--

Indicare le modalità di attuazione:

TRATTASI DI SOCIETA' A PARTECIPAZIONE INDIRETTA DETENUTA PER IL TRAMITE DI BRONI STRADELLA SPA. SI ESPRIME
INDIRIZZO ALLA STESSA DI ADOTTARE LE OPPORTUNE MISURE DI RAZIONALIZZAZIONE ATTE A RIDURRE IL NUMERO DI
AMMINISTRATORI

Indicare i tempi stimati:

Indicare una stima dei risparmi attesi:

- (a):** Inserire uno dei progressivi già indicati nelle schede di ricognizione (02.01; 02.02).
- (b):** Inserire la quota complessiva di partecipazione dell'Amministrazione, sommando le quote dirette (02.01 colonna E) e indirette (02.02 colonna G).
- (c):** Inserire la ragione sociale come indicata nelle schede di ricognizione (02.01; 02.02).
- (d):** Indicare il tipo di partecipazione distinguendo i casi in cui la società sia partecipata direttamente, indirettamente (tramite altra società/organismo), ovvero in parte direttamente e in parte indirettamente.
- (e):** Inserire l'attività come indicata nelle schede di ricognizione (02.01; 02.02).

05. AZIONI DI RAZIONALIZZAZIONE

05.02. Cessione/Alienazione quote

Compilare una scheda per ciascuna partecipazione che si intende cedere/alienare

Progressivo società partecipata: (a)

Quota di partecipazione detenuta: (b)

Denominazione società partecipata: (c)

Quota di partecipazione da cedere/alienare: (d)

Tipo partecipazione: (e)

Attività svolta: (f)

Selezionare le motivazioni della scelta:

(g)

In caso di scelta dell'opzione "altro", specificare:

Fornire ulteriori dettagli sulle motivazioni della scelta:

Indicare le modalità di attuazione della cessione/alienazione:

TRATTASI DI PARTECIPAZIONE INDIRETTA DETENUTA TRAMITE BRONI STRADELLA SPA E PERTANTO SI ESPRIME INDIRIZZO AGLI ORGANI AMMINISTRATIVI DELLA STESSA DI DISMETTERE LA RELATIVA PARTECIPAZIONE

Indicare i tempi stimati per il perfezionamento della cessione/alienazione:

Indicare una stima dei risparmi attesi:

- (a):** Inserire uno dei progressivi già indicati nelle schede di ricognizione (02.01; 02.02).
- (b):** Inserire la quota complessiva di partecipazione dell'Amministrazione, sommando le quote dirette (02.01 colonna E) e indirette (02.02 colonna G).
- (c):** Inserire la ragione sociale come indicata nelle schede di ricognizione (02.01; 02.02).
- (d):** Inserire la quota di partecipazione che si intende cedere/alienare.
- (e):** Indicare il tipo di partecipazione distinguendo i casi in cui la società sia partecipata direttamente, indirettamente (tramite altra società/organismo), ovvero in parte direttamente e in parte indirettamente.
- (f):** Inserire l'attività svolta come indicata nelle schede di ricognizione (02.01; 02.02).
- (g):** Vedi scheda 06. "Appendice_motivazioni".

05. AZIONI DI RAZIONALIZZAZIONE

05.02. Cessione/Alienazione quote

Compilare una scheda per ciascuna partecipazione che si intende cedere/alienare

Progressivo società partecipata: (a)

Quota di partecipazione detenuta: (b)

Denominazione società partecipata: (c)

**Quota di partecipazione da
cedere/alienare:** (d)

Tipo partecipazione: (e)

Attività svolta: (f)

Selezionare le motivazioni della scelta:

(g)

In caso di scelta dell'opzione "altro", specificare:

Fornire ulteriori dettagli sulle motivazioni della scelta:

Indicare le modalità di attuazione della cessione/alienazione:

TRATTASI DI PARTECIPAZIONE INDIRETTA DETENUTA TRAMITE BRONI STRADELLA SPA E PERTANTO SI ESPRIME INDIRIZZO AGLI ORGANI AMMINISTRATIVI DELLA STESSA DI DISMETTERE LA RELATIVA PARTECIPAZIONE

Indicare i tempi stimati per il perfezionamento della cessione/alienazione:

Indicare una stima dei risparmi attesi:

(a): Inserire uno dei progressivi già indicati nelle schede di ricognizione (02.01; 02.02).

(b): Inserire la quota complessiva di partecipazione dell'Amministrazione, sommando le quote dirette (02.01 colonna E) e indirette (02.02 colonna G).

(c): Inserire la ragione sociale come indicata nelle schede di ricognizione (02.01; 02.02).

(d): Inserire la quota di partecipazione che si intende cedere/alienare.

(e): Indicare il tipo di partecipazione distinguendo i casi in cui la società sia partecipata direttamente, indirettamente (tramite altra società/organismo), ovvero in parte direttamente e in parte indirettamente.

(f): Inserire l'attività svolta come indicata nelle schede di ricognizione (02.01; 02.02).

(g): Vedi scheda 06. "Appendice_motivazioni".

05. AZIONI DI RAZIONALIZZAZIONE

05.04. Fusione/Incorporazione

Compilare una scheda per ciascuna partecipazione che si intende fondere/incorporare

Progressivo società partecipata: **(a)**

Quota di partecipazione detenuta: **(b)**

Denominazione società partecipata: **(c)**

Tipo partecipazione: **(d)**

Attività svolta: **(e)**

Selezionare le motivazioni della scelta:

(f)

In caso di scelta dell'opzione "altro", specificare:

Fornire ulteriori dettagli sulle motivazioni della scelta:

SVOLGIMENTO DI ATTIVITA' COMPLEMENTARI O ANALOGHE A QUELLE SVOLTE DALLE ALTRE SOCIETA' COINVOLTE NEL PROGETTO DI FUSIONE/INCORPORAZIONE, NONCHE' SOSTANZIALE OMOGENEITA' DELLA COMPAGINE SOCIALE

Indicare le modalità di attuazione dell'operazione straordinaria:

FUSIONE PER INCORPORAZIONE DI BRONI STRADELLA SPA E ACAOP SPA IN BRONI STRADELLA PUBBLICA SRL

Indicare i tempi stimati per il perfezionamento dell'operazione:

ENTRO FINE 2017

Indicare una stima dei risparmi attesi:

CIRCA 40,000 EURO ANNUI DERIVANTI DALLA RIDUZIONE DEGLI ORGANI AMMINISTRATIVI E DA ECONOMIE DI SCALA PER L'APPROVVIGIONAMENTO DEI BENI DESTINATI ALLA GESTIONE

(a): Inserire uno dei progressivi già indicati nelle schede di ricognizione (02.01; 02.02).

(b): Inserire la quota complessiva di partecipazione dell'Amministrazione, sommando le quote dirette (02.01 colonna E) e indirette (02.02 colonna G).

(c): Inserire la ragione sociale come indicata nelle schede di ricognizione (02.01; 02.02).

(d): Indicare il tipo di partecipazione distinguendo i casi in cui la società sia partecipata direttamente, indirettamente (tramite altra società/organismo), ovvero in parte direttamente e in parte indirettamente.

(e): Inserire l'attività come indicata nelle schede di ricognizione (02.01; 02.02).

(f): Vedi scheda 06. "Appendice_motivazioni".

05. AZIONI DI RAZIONALIZZAZIONE

05.04. Fusione/Incorporazione

Compilare una scheda per ciascuna partecipazione che si intende fondere/incorporare

Progressivo società partecipata: **(a)**

Quota di partecipazione detenuta: **(b)**

Denominazione società partecipata: **(c)**

Tipo partecipazione: **(d)**

Attività svolta: **(e)**

Selezionare le motivazioni della scelta:

(f)

In caso di scelta dell'opzione "altro", specificare:

Fornire ulteriori dettagli sulle motivazioni della scelta:

Indicare le modalità di attuazione dell'operazione straordinaria:

FUSIONE PER INCORPORAZIONE DI BRONI STRADELLA SPA E ACAOP SPA IN BRONI STRADELLA PUBBLICA SRL

Indicare i tempi stimati per il perfezionamento dell'operazione:

ENTRO FINE 2017

Indicare una stima dei risparmi attesi:

CIRCA 40,000 EURO ANNUI DERIVANTI DALLA RIDUZIONE DEGLI ORGANI AMMINISTRATIVI E DA ECONOMIE DI SCALA PER L'APPROVVIGIONAMENTO DEI BENI DESTINATI ALLA GESTIONE

(a): Inserire uno dei progressivi già indicati nelle schede di ricognizione (02.01; 02.02).

(b): Inserire la quota complessiva di partecipazione dell'Amministrazione, sommando le quote dirette (02.01 colonna E) e indirette (02.02 colonna G).

(c): Inserire la ragione sociale come indicata nelle schede di ricognizione (02.01; 02.02).

(d): Indicare il tipo di partecipazione distinguendo i casi in cui la società sia partecipata direttamente, indirettamente (tramite altra società/organismo), ovvero in parte direttamente e in parte indirettamente.

(e): Inserire l'attività come indicata nelle schede di ricognizione (02.01; 02.02).

(f): Vedi scheda 06. "Appendice_motivazioni".

05. AZIONI DI RAZIONALIZZAZIONE

05.05. Riepilogo

Azione di razionalizzazione	Progressivo	Denominazione società	% Quota di partecipazione	Tempi di realizzazione degli interventi	Risparmi attesi (importo)
Contenimento dei costi	IND_3	BRONI STRADELLA GAS SRL	0,294045		
Cessione/Alienazione quote	IND_4	ASCOM FIDI COOPERATIVA	0,01533		
	IND-5	BANCA CREDITO COOPERATIVO	0,00271		
Liquidazione					
Fusione/Incorporazione	DIR_1	BRONI STRADELLA SPA	1,9603		
	DIR_2	BRONI STRADELLA PUBBLICA SRL	3,3102		
	DIR_3	ACAOP S.P.A.	3,344		

06. ELENCO MOTIVAZIONI SCHEDE 05.02, 05.03 E 05.04

Scheda 05.02: Cessione/Alienazione quote

Nella "cella" relativa alla selezione delle motivazioni della scelta, dal menù a tendina è possibile scegliere tra le seguenti opzioni:

- Internalizzazione delle attività svolte dalla società
- Scelta di gestione del servizio in forma alternativa
- Intervenuta modifica nella gestione/amministrazione della società, non condivisa dall'Ente
- Società inattiva o non più operativa
- Società non indispensabile per il perseguimento delle finalità dell'Ente
- Società composta da soli amministratori o con numero dipendenti inferiore al numero amministratori
- Società con fatturato medio inferiore a 500 mila euro nel triennio precedente
- Perdite reiterate
- Carenza persistente di liquidità
- Società con oggetto analogo o simile ad altri organismi partecipati dall'Ente
- Altro (specificare)

Scheda 05.03: Liquidazione

Nella "cella" relativa alla selezione delle motivazioni della scelta, dal menù a tendina è possibile scegliere tra le seguenti opzioni:

- Internalizzazione delle attività svolte dalla società
- Scelta di gestione del servizio in forma alternativa
- Intervenuta modifica nella gestione/amministrazione della società, non condivisa dall'Ente
- Società inattiva o non più operativa
- Società non indispensabile per il perseguimento delle finalità dell'Ente
- Società composta da soli amministratori o con numero dipendenti inferiore al numero amministratori
- Società con fatturato medio inferiore a 500 mila euro euro nel triennio precedente
- Perdite reiterate
- Carenza persistente di liquidità
- Società con oggetto analogo o simile ad altri organismi partecipati dall'Ente
- Altro (specificare)

Scheda 05.04: Fusione/Incorporazione

Nella "cella" relativa alla selezione delle motivazioni della scelta, dal menù a tendina è possibile scegliere tra le seguenti opzioni:

- Svolgimento di attività complementari o analoghe a quelle coinvolte nel progetto di fusione/incorporazione
- Aggregazione di società di servizi pubblici locali a rilevanza economica
- Riduzione/contenimento dei costi di funzionamento (compresi quelli degli amministratori e organi di revisione interna) o dei costi di produzione di beni e servizi
- Compensazione di eventuali squilibri finanziari e/o economici preesistenti alla fusione/incorporazione
- Realizzazione di economie di scala e di altre sinergie per l'integrazione di fasi consecutive della produzione di beni e servizi e/o migliore utilizzo degli impianti, delle attrezzature e del know how in uso
- Altro (specificare)

Comune di ARENA PO

Il Revisore dei Conti

Parere relativo alla Delibera di Consiglio Comunale di REVISIONE STRAORDINARIA DELLE PARTECIPAZIONI ex art. 24, D.Lgs. 175/2016

Il Revisore dei Conti, chiamato ad esprimere un parere sulla proposta di delibera del Consiglio Comunale del 25 settembre 2017, avente ad oggetto:

“REVISIONE STRAORDINARIA DELLE PARTECIPAZIONI EX ART. 24, D.LGS. 19 AGOSTO 2016 N. 175, COME MODIFICATO DAL DECRETO LEGISLATIVO 16 GIUGNO 2017, N. 100 – RICOGNIZIONE PARTECIPAZIONE POSSEDUTE”

Visto

- l'art. 42 del D.Lgs. n. 267/2000;
- D.Lgs. 19 agosto 2016 n. 175, integrato e modificato dal D.Lgs. 16 giugno 2017 n. 100;
- L'art. 239 del D.Lgs. n. 267/2000;

Preso atto che

- la deliberazione di Consiglio Comunale n. 13 del 11.04.2016 procedeva all'approvazione del Piano Operativo di razionalizzazione delle società partecipate 2015;

Tenuto conto che

- ciascuna amministrazione deve effettuare entro il 30 settembre 2017, con provvedimento motivato, la ricognizione di tutte le partecipazioni detenute, direttamente o indirettamente al 23 settembre 2016 individuando quelle che, ai sensi di quanto previsto dal T.U., devono essere alienate ovvero oggetto di misure di razionalizzazione;

Rilevato che

- l'Ente detiene le seguenti partecipazioni:

Società	Tipologia partecipazione	Servizi erogati	Scelta proposta
BRONI STRADELLA PUBBLICA SRL	Diretta al 3,3102%	Idrico integrato, fognatura, depurazione	Mantenimento della partecipazione
BRONI STRADELLA SPA	Diretta al 1,9603%	Igiene urbana, gas, RSA,RSD,rifiuti,ac quedotto	Fusione per incorporazione in Broni Stradella Pubblica srl
ACAOP SPA	Diretta al 3,344%	Servizi pubblici locali	Fusione per incorporazione in Broni Stradella Pubblica srl
ACQUA PLANET SRL	Indiretta al 1,862%	gestione impianti natatori	Mantenimento della partecipazione
BRONI STRADELLA GAS SRL	Indiretta al 0,00002666%	Vendita gas	Razionalizzazione e costi Consiglio di amministrazione
PAVIA ACQUE SCARL	Indiretta al 0,53770853%	Gestione patrimonio idrico e servizio idrico integrato A.T.O. pavese	Mantenimento della partecipazione
GAL OLTREPO' PAVESE	Indiretta al 2,00%	Sviluppo rurale	Mantenimento della partecipazione
BANCA CENTROPADANA SOCIETA' COOPERATIVA	Indiretta al 0,00002126	Attività bancaria	Dismissione
ASCOM FIDI SOCIETA' COOPERATIVA	Indiretta al 0,01537777%		Dismissione

- che le società di cui sopra sono società a capitale interamente pubblico;
- che, nel rispetto delle nuove disposizioni di legge e per ciascuna partecipazione posseduta, il Comune ha predisposto una verifica sulla situazione delle partecipazioni oggi possedute;

Esprime parere favorevole

sulla proposta di delibera sopra indicata

Milano, 21 settembre 2017

Il Revisore dei Conti

Dott.ssa Claudia Taini

A handwritten signature in black ink, appearing to read 'Claudia Taini', with a stylized, cursive script.

Delibera di C.C. n. 33 del 25.09.2017

Letto, approvato e sottoscritto:

IL PRESIDENTE
F.to BELFORTI ALESSANDRO

IL SEGRETARIO COMUNALE
F.to SALVINA VENEZIA

Publicata all'albo pretorio di questo comune per 15 giorni consecutivi a partire da oggi.

Addì, 06/10/2017.....

IL SEGRETARIO COMUNALE
F.to SALVINA VENEZIA

Copia conforme all'originale, in carta libera, ad uso amministrativo.

Addì 06/10/2017



Il Segretario Comunale

DICHIARAZIONE DI ESECUTIVITÀ

- La presente deliberazione divenuta esecutiva per scadenza del termine di 10 gg. dalla data di inizio della pubblicazione ai sensi dell'art. 134, comma 3, del D.Lgs. 18.08.2000 n. 267
- La presente deliberazione è divenuta esecutiva ai sensi dell'art. 134, comma 4 del D.Lgs. 18.08.2000 n. 267 per dichiarazione di immediata eseguibilità.

Arena Po, li

IL SEGRETARIO COMUNALE

F.to SALVINA VENEZIA